EL DIARIO PALENTINO

N.º REFUNDIDO 10.728

Fundado en 1882 y 1890

(Depósito Legal: P-2-1958) Razón Social: «El Diario Palentino-El Día de Palencia, S. L.». Mayor, 99.

(Franqueo Concertado)

EL DIA DE PALENCIA

Director: JOSE LUIS ALONSO ALMODOVAR

(Oficinas, (Tfno. 722690). Redacción, (Tfno. 723942). Administración (Teléfono 722333 Mayor, 99

Apartado de Correos, 17

LUNES 12 ABRIL 1976

EDICION TARDE

10 PESETAS

1-3 en Alfaro

Gran partido del PALENCIA

Un 1-3 fue el resultado de Alfaro. El equipo que marcó los tres goles fue el PALENCIA y eso, fuera de «La Balastera» es noticia no ya sólo de esta temporada, sino puede que de varias. Y lo cierto es que el equipo morado pudo marcar mas, pues ocasiones hubo, fruto del buen juego realizado por el Palencia. En definitiva, que se venció y se convenció lo que es augurio, y teniendo en cuenta también los últimos encuentros realizados en nuestro estadio municipal, para que el próximo Domingo de Pascua con la visita del Moscardó, el equipo menos goleado del Grupo, «La Balastera» registre una gran entrada. Estamos ante la ocasión del ¡Aupa PALENCIA!, de la afición, tan esquiva este año. En la fotografía de LUIS, una de las jugadas de la delantera morada en Alfaro. El portero riojano sale a la desesperada a cortar una penetración de Uco.

(Amplia información de NUESTROS ENVIADOS ESPECIALES, en el Suplemento Semanal de DEPORTES, que acompaña a este número de DIARIO-DIA).

La reunión fue estrictamente privada y duró 45 minutos

Areilza se entrevistó con Pablo VI

Se tiene la impresión de que no habrá nuevo CONCORDATO, sino acuerdos parciales

Roma, 12. (Efe). — El ministro español de Asuntos Exteriores, José María de Areilza, conde de Motrico, llegó ayer a Roma, procedente de Madrid —en un avión especial—, para una visita de cuarenta y ocho horas a esta capital, durante la que mantendrá conversaciones con el Gobierno italiano y contactos en la Santa Sede.

A su llegada al aeropuerto de Ciampino —acompañado por el director general de Asuntos Económicos, Raimundo Bassols; el jefe de su Gabinete, Pedro Churruca, y el director general de Asuntos Eclesiásticos del Ministerio de Justicia, Eduardo Zulueta—, el ministro fue recibido por los embajadores de España ante el Quirinal y la Santa Sede, José Antonio Giménez Arnau y Gabriel Fernández Valderrama, así como por el director general de Asuntos Políticos de la Farnesina, Walter Gardini; el jefe de ceremonial, Palo Malojoni, y el embajador de Italia en Madrid, Ettore Staderini.

También estaban en el aeropuerto el nuncio de Su Santidad en Madrid, monseñor Luigi Dadaglio; el embajador de España en Túnez, Emilio Martín y todos los miembros de las embajadas de España ante el Quirinal y la Santa Sede.

Al séquito del conde de Motrico se unieron en Roma el director general de Asuntos Políticos, Nuño Aguirre de Carcer; el director general de la oficina de información diplomática, Rafael Márquez y Pablo Bravo, de esta misma oficina.

Después de un breve saludo a todos los que acudieron a recibirle, el ministro español de Asuntos Exteriores se retiró a su residencia.

Hoy, lunes, José María de Areilza iniciará sus actividades en Roma con una visita al Papa Pablo VI, quien le recibirá en audiencia privada, en su biblioteca. Se tratará de una conversación personal entre el Pontífice y el ministro español, previa a los contactos que, en la jornada del martes, mantendrá el conde de Motrico con los más altos responsables de la curia romana: el secretario de Estado, cardenal Jean Villot; el sustituto de la secretaría, monseñor Giovanni Benelli y el secretario del Consejo para los asuntos públicos de la Iglesia, monseñor Agostino Casaroli.

Las conversaciones oficiales con el Gobierno italiano se iniciarán a mediodía del lunes, con un encuentro del ministro de Asuntos Exteriores con su colega italiano, Mariano Rumor, en la «Villa Madana». Seguirá un almuerzo de trabajo, a continuación del cual tendrá lugar una sesión de trabajo a nivel de delegaciones.

Tema fundamental de estos coloquios será el de las relaciones de España con la Comunidad Económica Europea, tanto en previsión de la nueva tanda de negociaciones para un reajuste del acuerdo entre Madrid y el Mercado Común, como en la perspectiva de una total adhesión española a la CEE, con su visita a Roma, José María Areilza concluye su periplo por las nueve capitales de los países comunitarios, iniciada a raíz de la formación del primer Gobierno del Rey Juan Carlos I. Son visitas de sondeo y explicativas de la postura española en vista de una más intensa asociación a las estructuras de la comunidad.

(Continúa en sexta página)

EL CONDE DE MOTRICO expone a las autoridades italianas las pretensiones españolas ante la C.E.E.

Regresó de Estados Unidos el ministro de INDUSTRIA

"He encontrado una gran cordialidad e interés por aumentar las exportaciones"

NUEVA YORK. — El ministro español de Industria, don Carlos Pérez de Bricio conversa con el embajador de España en los Estados Unidos, don Jaime Alba, durante la recepción patrocinada por la Cámara Española - Estadounidense de Comercio, en un céntrico hotel neoyorquino. — (Telefoto Cifra Gráfica-UPI).

Madrid, 12. (Cifra). — "Creo que la decisión del presidente Ford sobre el calzado español no supondrá en forma alguna una medida que pueda influir negativamente en nuestras exportaciones", ha declarado el ministro de Industria, Carlos Pérez de Bricio en el aeropuerto de Madrid-Barajas, a su regreso del viaje oficial de ocho días de duración a los Estados Unidos.

A las 7,30 de esta mañana tomó tierra el Boeing de "Iberia" 727, en vuelo 952, procedente de Nueva York, en el que viajaba el señor Pérez de Bricio, acompañado del presidente del I. N. I., señor Antoñanzas; el secretario general técnico de Industria, señor Peña y el director general de Industrias Siderometalúrgicas, señor Miranda, a quienes acudió a recibir el subsecretario del Departamento, Rafael Orbe Cano

El ministro de Industria hizo un balance de su viaje a los Estados Unidos al que calificó de profundamente positivo, resumiéndolo en tres frentes. los contactos mantenidos con los presidentes de los Consejos de Administración de las empresas que tienen intereses en España, la entrevista con el secretario de Comercio norteamericano Elliot Richardson, a la que asistieron también los subsecretarios norteamericanos de Comercio, Asuntos Exteriores, Agricultura y Trabajo, y las reuniones con la Cámara de Comercio Americana y la Cámara Hispano-Americana.

El señor Pérez de Bricio destacó la creación de grupos de trabajo, conjuntamente con el Instituto Nacional de Industria para la realización de nuevos proyectos en cooperación industrial y el enorme interés por parte norteamericana de incrementar el desarrollo de actividades en España.

Tanto con el secretario de Comercio norteamericano como con el presidente del Exinbank, he encontrado una gran cordialidad e interés por aumentar las exportaciones y la colaboración industrial".

Se refirió también a la cena ofrecida por la Cámara Hispano-Americana en honor a los Reyes de España y consideró su viaje "profundamente positivo con independencia de los efectos inmediatos que pueda suponer".

Respecto a nuestras exportaciones de calzado, el ministro de Industria se manifestó optimista en torno a la decisión que el presidente norteamericano ha de tomar antes del próximo día 20 del presente mes de abril.

KISSINGER propone que España ingrese en la OTAN

Nueva York, 12. (Efe).—El secretario de Estado norteamericano Henry Kissinger, ha lanzado una campaña para lograr que España ingrese en la OTAN como miembro de pleno derecho.

La revista «Newsweek» en su sección «Periscopio», del número que sale hoy lunes, 12, a la venta, dice que el plan de Kissinger ha sido cablegrafiado a los embajadores de los Estados Unidos en Europa occidental. Consiste el plan en lograr que Madrid se introduzca en la alianza mediante una serie de acciones bilaterales al tiempo que los Estados Unidos trabajan para obtener la cooperación de otros miembros de la OTAN.

«Newsweek» no especifica en su información qué clase de acciones bilaterales pueden ser. Se cree, sin embargo, que pudiera tratarse de acuerdos y convenios de carácter bilateral entre España y otros países occidentales de Europa como Francia y Alemania, sobre cooperación militar, económica, comercial, etc.

«Por parte española —concluye «Newsweek», Kissinger cuenta con que el Rey Juan Carlos I lleve hacia una democratización a su país».

SPINOLA volvió a Río

RIO DE JANEIRO. — Con amplias medidas de seguridad llegó al aeropuerto internacional de Río el general Antonio de Spínola (con sombrero), después de haber sido expulsado de Suiza. (Telefoto Cifra Gráfica).

FIN DE SEMANA

20 muertos en las carreteras

Madrid, 12. (Cifra).—Veinte personas resultaron muertas y diez heridas gravemente en los 18 accidentes de tráfico ocurridos durante el pasado fin de semana en las carreteras españolas, según datos provisionales facilitados por la Dirección General de Tráfico.

El sábado día 10: diez personas muertas y cuatro heridas gravemente en los nueve accidentes ocurridos.

El domingo 11: diez personas muertas y otras seis heridas de gravedad, en los nueve accidentes registrados.

AUNQUE LOS INCIDENTES SANGRIENTOS CONTINUAN

Se amplía la tregua en EL LIBANO

La decisión ha sido tomada por los izquierdistas que quieren la DIMISION DEL PRESIDENTE

Beirut, 11. (Efe). — Fuentes izquierdistas han declarado hoy que la izquierda ha decidido ampliar la tregua en la guerra civil libanesa hasta finales del presente mes.

La ampliación de la tregua de diez días, que debía expirar mañana, se creyó posible después de la reunión mantenida ayer por el Parlamento.

El Parlamento adoptó una enmienda constitucional que prepara el camino para una pronta dimisión del presidente Suleiman Frangie.

Esto último es la condición exigida por los dirigentes de la izquierda que declaran la tregua para dar tiempo a una solución política del conflicto libanés.

BALANCE DE VICTIMAS

Beirut, 12. (Efe). — El vigésimoséptimo día de tregua libanesa que coincidió con el domingo se clausuró con dos duros combates en varias partes del país, combates que se originaron poco después de que los partidos izquierdistas denunciaran lo que calificaron de invasión armada siria y advirtieron que se producirán nuevos derramamientos de sangre a menos que las fuerzas sirias se retiren del Líbano.

En Beirut, el duelo de carros de combate, artillería y morteros entre derechistas y facciones palestinas rivales, produjo otros veinte muertos y 39 heridos.

En el puerto meridional de Sidón, los guerrilleros pro-sirios de la facción Saiga bombardearon y hundieron un buque cargado de armas, según testigos del hecho.

TREGUA, PERO CON INCIDENTES

Beirut, 12. (Efe). — Durante la noche se han registrado incidentes en Beirut y zonas próximas a la capital, pero, en general, da la sensación de que la ampliación del período de tregua acordada para la elección de nuevo presidente seguirá manteniéndose, aun con incertidumbre.

La mayor intensidad de los intercambios de fuego entre facciones ha tenido lugar en los barrios del litoral de Beirut, donde se ha escuchado fuego de ametralladoras, informa una radio local.

En la región meridional de Beirua el incidente ha sido más violento con fuego de morteros, cohetes y ametralladoras.

La radio ha achacado estos incidentes a las facciones derechistas "que quieren explotar las fricciones entre los izquierdistas y Siria", ha añadido.

EGIPTO PIDE AL LIBANO QUE PONGA FIN A LA INJERENCIA EXTRANJERA

El Cairo, 12. (Efe). — El Líbano debe actuar de tal forma que ponga fin a la injerencia extranjera en sus asuntos internos, ha declarado en Viena el ministro egipcio de Asuntos Exteriores.

El llamamiento, difundido por la pero alude, al parecer, a Siria, cuyas unidades ocupan posiciones estratégicas en El Líbano.

Había nacido en Villambrán de Cea (Palencia)

MUERE ELECTROCUTADO un guardia civil en Baracaldo

Intentaba retirar una bandera separatista vasca de un cable de alta tensión

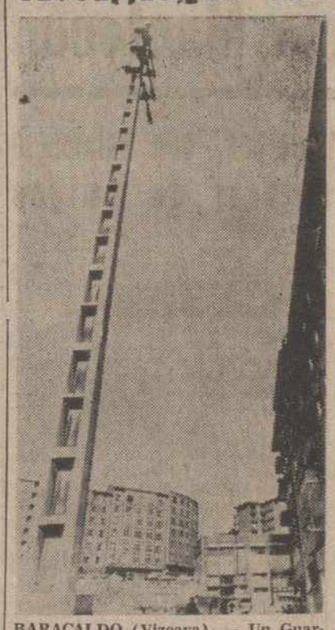

BARACALDO (Vizcaya). — Un Guardia Civil ha resultado muerto esta mañana al retirar una bandera separatista vasca colocada en el cable de alta tensión que aparece en la fotografía. El miembro de la Benemérita murió electrocutado (Telefoto Cifra Gráfica)

Bilbao, 11. (Cifra). — Un guardia civil, Miguel Gordo García, de 41 años de edad, falleció electrocutado hoy en Baracaldo, al intentar retirar una bandera nacionalista vasca, colocada en un cable de alta tensión. El hecho ocurrió a las once de la mañana.

La citada bandera fue colocada, al parecer la pasada noche, en un cable de alta tensión, por medio de una argolla metálica, situado en la calle León, de Baracaldo, frente al edificio de la Compañía Telefónica Nacional de España.

Esta mañana fue avisada la Guardia Civil y un grupo de especialistas se dirigió al citado lugar, para quitar la bandera. El citado número de la benemérita se subió a una plataforma elevadiza, pero cuando estaba manipulando la argolla con un alicate sufrió una fuerte descarga eléctrica.

Inmediatamente, fue trasladado a la ciudad sanitaria de la Seguridad Social de cruces (Baracaldo), donde ingresó cadáver.

Miguel Gordo García había nacido en *Villambrán de Cea (Palencia)*, el 23 de abril de 1935. Ingresó en el cuerpo de la Guardia Civil de Bilbao hace 16 años, y desde entonces estuvo siempre destinado en la comandancia de la provincia de Vizcaya.

El cadáver del guardia civil fue trasladado a media tarde de hoy desde la Ciudad Sanitaria al cuartel de La Salve, sede de la comandancia, en cuya biblioteca quedó instalada la capilla ardiente. El señor Gordo García tenía un hijo de seis años de edad.

En la última semana han sido colocadas diversas banderas nacionalistas vascas en la provincia de Vizcaya. Concretamente tres en Sestao, una en Santurce, otra en Portugalete, dos en Lejona y ésta de Baracaldo, todas ellas para convocar el día de "Aberri Eguna", o de la patria vasca.

Normalmente estas banderas suelen tener simulado un artefacto, para que por temor no sean retiradas por las fuerzas del orden ,o como en este caso instaladas en un cable de alta tensión. En otros muchos casos la bandera está conectada a un artefacto explosivo, con un sistema

(Continúa en sexta página)

M.C.D.2022

PALENCIA AL DIA

Comenzó la Semana Santa

Comenzó la Semana Santa. Palencia, acompañada por el sol, aunque el domingo no se mostrase plenamente veraniego, ofreció un buen contingente, para el devoto contenido de la procesión del Domingo de Ramos, que inicia los desfiles procesionales.

Numeroso público, en su mayor parte constituido por familias con hijos pequeños, presenciaron el paso del cortejo de las palmas que daba piadosa escolta al paso de «Jesús y la borriquilla».

Y, en esta fecha dominical, favorecida suavemente por el sol, nuestra ciudad registró la presencia de visitantes de otras provincias, siendo abundante la presencia y paso de automóviles de todas las matrículas, que hicieron leve escala en nuestra ciudad, o pasaron rumbo al norte.

En el obligado trasiego de estos días sacros, con las vacaciones o puentes propiciando el viaje.

Y, así como bastantes palentinos pusieron rumbo el domingo a otras ciudades, a la nuestra se llegaron otros viajeros de fuera provincias O, también, de los pueblos de la nuestra; pues ya es proverbial la presencia de jóvenes paisanos de Campos o del Cerrato, como lugares más próximos a la capital, que en los días de fiesta se desplazan a la nuestra, para, alrededor de las once de la noche, volver a sus puntos provinciales de origen, en los autocares que salen de la plazoleta de Teniente Velasco.

Unos y otros, residentes o forasteros, mayores, jóvenes y niños, orientaron su callejeo o su visita, a presenciar la manifestación procesional, y, después, a asistir a los espectáculos y centros de recreo correspondientes.

Precisamente, dos películas para todos los públicos, basada en el famoso personaje de «Heidi», la niña que protagoniza la serie televisada actualmente en candelero, se ofrecen, en dos versiones distintas (una de dibujos y otra de artistas reales), en dos coliseos de esta ciudad. Y la afluencia de público especialmente infantil, es grande.

—oOo—

En este segundo domingo de abril, nuestra ciudad fue sede de la VI Asamblea Nacional de Predirigentes de la Cruz Roja de la Juventud, que se desarrollará en Palencia del 11 al 15 del actual.

Alrededor de 70 jóvenes de uno y otro sexo, procedentes de siete provincias españolas, concurren a esta Asamblea.

El domingo se celebró el acto inaugural, con entrega de credenciales y material de trabajo. Y en este lunes siguiente, han dado comienzo estas sesiones de trabajo, que comprenderán charlas generales informativas y trabajos de departamentos, complementados por visitas a lugares turísticos y sanitarios de la capital y provincia palentinas.

—oOo—

Los palentinos estuvimos el sábado y domingo de estreno. Dice el refrán que «el que no estrena en Ramos, no tiene manos». La ciudad y los que en ella moramos o por ella pasan, las tuvimos, aunque fuese con un día de antelación al del refranero. Fue con motivo del restablecimiento de tráfico en la Plaza de España. Finalizadas las obras originadas por el traslado de la fuente luminosa, la Plaza de España ha estrenado nueva fisonomía. Nuevo trazado vial, abundantes semáforos, pavimentación adecuada de asfalto, etc., han dejado este importante centro vial en las mejores condiciones para un tráfico más fluído y, es de suponer, más seguro.

En el pasar y repasar de coches, tanto el sábado como el domingo, que fue intenso, los palentinos o los visitantes, estrenaron, pues, esta obra, que viene a añadir un beneficio a la ciudad, y al tráfico por ella.

Semana Santa, en Palencia

En la mañana del Domingo de Ramos desfiló la procesión de "LA BORRIQUILLA"

Mañana, en la Casa de Cultura, "Anuncio de la SEMANA SANTA 1976"

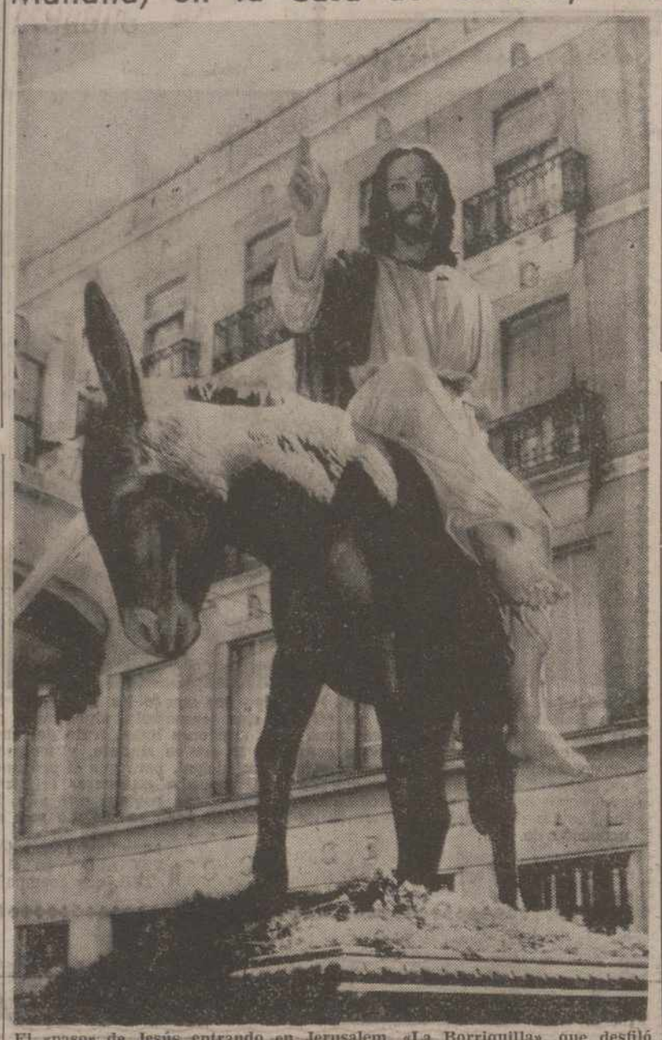

El «paso» de Jesús entrando en Jerusalem, «La Borriquilla», que desfiló en la procesión del domingo de Ramos.—(Foto LUIS)

Muchísimo público, especialmente infantil, como es tradicional, participó el domingo de Ramos, segundo de Pasión, en la primera procesión de la Semana Santa palentina.

El primer desfile procesional palentino de la Semana Mayor, organizado por la cofradía del Santo Sepulcro, procesión de "La Borriquilla", se inició a las doce y media del mediodía, en la capilla titular de la cofradía organizadora. Primeramente, en la misma capilla, a las diez y media de la mañana, tuvo lugar la bendición de ramos y palmas y a continuación la celebración de la Eucaristía.

Estos actos litúrgicos iniciales estuvieron presididos por los mandos provinciales de la Delegación de la Juventud, Hermana Mayor Honoraria de la cofradía.

La procesión de "La Borriquilla" desfiló por las calles de Lope de Vega, Plaza Abilio Calderón, Felipe Prieto, Joaquín Costa, Colón, Becerro de Bengoa, Mayor, Valentín Calderón, para entrar nuevamente por Lope de Vega, a terminar en la capilla titular.

Se iniciaba la procesión con la banda de Cornetas y Tambores de la Brigada de Tropas de Socorro de Cruz Roja Española, de Palencia, siguiendo la cruz alzada. Formaban en la procesión numerosos alumnos de colegios, escuelas y centros formativos de la capital, portando palmas y ramos. Seguían a continuación cofradés representantes de las cofradías y hermandades penitenciales de la capital, con el rostro descubierto y portando asimismo palmas o ramos, siendo nutrida la representación de la cofradía del Santo Sepulcro, organizadora de la procesión.

Al final, el "paso" de "Jesús entrando en Jerusalem" ("La Borriquilla"), y seguidamente la Junta de Hermandades y Cofradías penitenciales, para finalizar con la presidencia oficial, con representación del Ayuntamiento y de la Comisaría de la Policía.

Cerraba el cortejo la Banda Municipal de Música, de Palencia. Numeroso público presenció el desfile procesional, a lo largo de todo el itinerario.

EN LA CATEDRAL

Monseñor Granados García, obispo de Palencia, ofició en la catedral, de pontificial, en las solemnidades litúrgicas del segundo domingo de Pasión. Estuvo asistido por el cabildo catedral y cuerpo de Beneficiados.

Comenzaron los cultos a las diez de la mañana, en el templo de San Bernabé, con la bendición de palmas y Ramos. Inmediatamente el prelado, canónigos, beneficiados y público, se dirigieron procesionalmente a la catedral, donde a las 10'30 comenzó la concelebración eucarística, que presidió monseñor Granados. La asistencia de público fue muy numerosa.

En todos los templos palentinos asistió numeroso público, tanto a las misas vespertinas del sábado de Pasión, como a las celebradas y concelebradas durante mañana ,tarde y noche del domingo.

"ANUNCIO DE LA SEMANA SANTA"

Como oportunamente hemos informado, mañana, martes santo, día 13 de abril, tendrá lugar el acto del "Anuncio de la Semana Santa" de Palencia, 1976.

La velada a las 8'30 de la noche, está organizada conjuntamente por la Delegación Provincial de Cultura y la junta diocesana de cofradías y hermandades penitenciales, de Palencia.

Primeramente será proyectado el documental "Semana Santa palentina", de Luis Javier Marín, y a continuación actuará la coral de la cofradía vallisoletana de la Vera Cruz, especialmente invitada por la Vera Cruz de Palencia, formando parte del intercambio que desda hace algunos años se viene llevando a cabo entre cofradías homónimas de las provincias de Valladolid y Palencia.

Lo coral de la Vera Cruz, de Valladolid, interpretará el siguiente programa:

1. "A Ti, Señor, quiero cantar" (4 v. m. y órgano), Lucien Deiss; 2. "Señor ,aquí me tienes" (4 v. m. y órgano), Juan Sebastián Bach; 3. "Himno de Cuaresma" (4 v. m. y órgano), Ireneo Segarra; 4. Attende Domine", Gregoriano; 5, "El hombre acude a Ti" (4 v. m.), Juan Sebastián Bach; 6, "Popule meus" (4 v. m.), Tomás Luis de Victoria; 7, "Victimae Paschali laudes", Gregoriano; 8, "Cantate domino" (4 v. m.), Giovanni Croce; 9, "Santa Iglesia, gloria a Ti" (4 v. m. y órgano", Juan Sebastián Bach; 10, Pacem meam do vobis", Mozárabe; 11, "O Sanctissima" (4 v. m. y órgano), Ignacio Mitterer; 12, "Gloria a Cristo, nuestra esperanza" (4 v. m. y órgano), Alfonso Frechel.

Director: Don Alfonso María Frechero.

La entrada a este acto es libre, sin necesidad de invitación. Antonio Rubio presentará el acto.

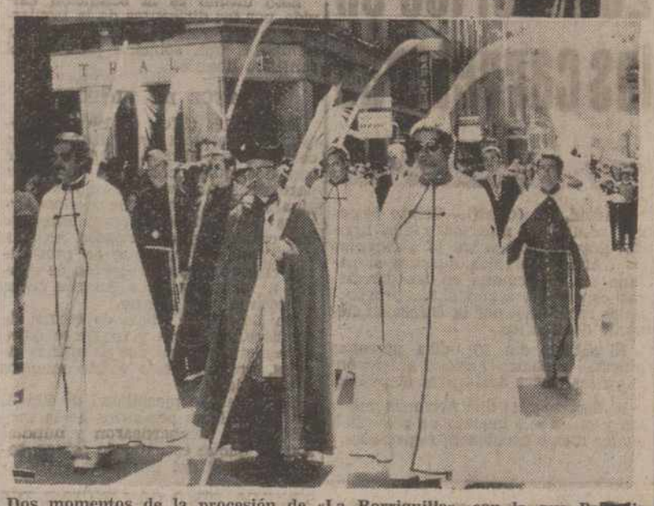

Dos momentos de la procesión de «La Borriquilla», con la que Palencia estrenó los cortejos tradicionales de Semana Santa.—(Foto LUIS)

CUPON

VACACIONES GRATIS CON DIARIO-DIA

CADA DOS DE ESTOS CUPONES SON CANJEABLES POR UN NUMERO PARA EL SORTEO MENSUAL DEL VIAJE A BENIDORM, PARA DOS PERSONAS, CON TODOS LOS GASTOS INCLUIDOS.

¡A BENIDORM, CON DIARIO-DIA!

Bases del sorteo

Conforme hemos venido anunciando en nuestras páginas, EL DIARIO PALENTINO-EL DIA DE PALENCIA llevará a cabo durante los meses próximos el sorteo de viajes de vacaciones, totalmente gratis, en Benidorm, en combinación con los sorteos mensuales ordinarios de la Lotería Nacional, de acuerdo con las siguientes

BASES

Primera: En todos los ejemplares de EL DIARIO PALENTINO-EL DIA DE PALENCIA se publicará un CUPON recortable y cada dos cupones dan derecho a ser canjeados por un NUMERO para el sorteo, hasta la cifra de 80.000, que comprende la Lotería Nacional.

Segunda: Alcanzada esta cantidad de 80.000 números entregados mediante canje de cupones, se continuarán canjeando éstos con destino al sorteo del mes siguiente.

Tercera: Este sorteo tendrá lugar en combinación con el primero de carácter ordinario que cada mes se celebre de la Lotería Nacional.

Cuarta: Quien tenga el número que resulte premiado en el mencionado sorteo de la Lotería obtiene un viaje de siete días para dos personas, en Benidorm, en hotel de cuatro estrellas, con salida y llegada a Palencia, incluyendo TODOS los gastos: desplazamientos, estancias, comidas, etc.

Quinta: Ningún mes quedará el premio sin adjudicar y, si en alguna ocasión no se hubiera dado el número correspondiente al primer premio, sería entonces agraciado el poseedor del número que coincidiera con el segundo premio y sucesivamente en orden correlativo.

Sexto: El canje de cupones podrá realizarse en las oficinas de DIARIO-DIA directamente o por correo. En el primer caso basta con presentar los cupones necesarios y en el segundo, enviando a la Administración los cupones más el franqueo correspondiente para la carta de devolución.

Séptima: El canje de cupones, en la indicada proporción de dos por uno, podrá llevarse a cabo hasta el último día de cada mes. Igualmente se canjearán por correo los que tengan entrada hasta ese mismo día último, quedando los que lleguen más tarde para el sorteo del mes siguiente.

Octava: Nadie del personal de DIARIO-DIA ni ninguna otra persona vinculada a nuestra Casa por relaciones profesionales o laborales de régimen interno podrá participar en el sorteo, anulándose automáticamente todo premio que recayera sobre ella.

Novena: Estos premios continuarán sorteándose durante el presente año de 1976, debiendo concertar las fechas de cada viaje de acuerdo con las disponibilidades de desplazamientos y hoteles, dentro del siguiente mes a aquél en que le haya correspondido el premio.

Décima: Cualquier duda o aclaración sobre las condiciones de este sorteo será resuelta inmediatamente en las oficinas de DIARIO-DIA, entendiendo, como es usual, que la aceptación de estas bases constituye condición inexcusable para participar en el sorteo.

La circulación durante las fiestas de Semana Santa-1976

Nota conjunta de la Jefatura Provincial de Tráfico y Jefatura Provincial de Carreteras

Como consecuencia de los estudios realizados para la mejor organización y orden en los viajes que tendrán lugar durante las vacaciones de Semana Santa, la Jefatura Provincial de Tráfico y la Jefatura Provincial de Carreteras ponen en concimiento de los usuarios que durante dichos días se tiene previsto en los itinerarios de esta provincia la adopción de las siguientes medidas:

NORMAS GENERALES

Las fuerzas del Subsector de Tráfico de la Guardia Civil y la Policía Municipal del Ayuntamiento de Palencia montarán del 10 al 19 de abril servicios extraordinarios de vigilancia en los puntos que se estimen precisos de la red de carreteras de la provincia y en las vías urbanas que lo requieran.

Se recomienda a los conductores, muy especialmente:

— Respeto absoluto a las limitaciones de velocidad y a la señalización.

— Mantener los intervalos de separación convenientes entre vehículos, en particular los pesados, para facilitar las maniobras de adelantamiento y aumentar la seguridad, evitando colisiones en caso de detenciones bruscas.

— El uso de cinturones de seguridad.

SERVICIO SANITARIO

A) A cargo de la Jefatura Provincial de Sanidad:

1. **Puesto de Socorro en Osorno**.—Situación de Servicio "Goldar" kilómetro 30,400 de la carretera N-611 teléfono núm. 86.

Servicio los días 15 y 18 de las 14 a las 24 horas.

B) A cargo de la Asamblea Provincial de la Cruz Roja Española.

1.—**Puesto de Socorro y retén.**—Situación: Calle Santo Domingo de Guzmán, 15, Palencia, telf. 71.39.86

2.—**Puesto de Socorro de Venta de Baños (Sotoblanco).**

Situación: Kilómetro 87,5 de la carretera N-620; telf. 89.

3.—**Puesto de Socorro de Torquemada.**

Situación: Kilómetro 64,600 de la carretera N-620; telf. 16.

4.—**Puesto de Socorro de Aguilar de Campoo.**

Situación: Kilómetro 106 de la carretera N-611; telf. 12.27.48.

5.—**Puesto de Socorro de Guardo.**

Situación: Cruce de las carreteras C-615 y C-626; telf.: 85.03.24.

Todos los puestos con servicio permanente.

AUXILIOS MECANICOS

Servicio móvil de asistencia mecánica en ruta a cargo de:

A) "Talleres Espino", Servicio Seat.

Lugar de estacionamiento: Estación de Servicio "Goldar", Osorno, kilómetro 30 de la carretera N-611; telf. 52.

Recorrido: Palencia-Osorno-Palencia, dos veces al día, en las siguientes fechas:

Del 14 al 19 con horario siguiente: Día 14, de 9 a 22 horas; día 15, de 8 a 19; día 18, de 9 a 22 y día 19, de las 8 a las 19 horas.

B) "Aupasa", Servicio Simca, Barreiros y Dodge.

Recorrido: N-620, dentro de esta provincia.

Servicio diario de los días 14 al 19, inclusive.

OBSERVACION. — Las comunicaciones con Valladolid y Burgos por la carretera N-620; con León por la N-610 y con Medina de Rioseco por la C-612, no presentan anormalidad alguna que afecten a la circulación ordinaria.

Palencia, abril de 1976. — **El jefe provincial de Carreteras, el jefe provincial de Tráfico.**

PROPIEDAD INMOBILIARIA

PISOS. Céntrico, planta segunda, acogido, siete habitaciones, cocina, baño, aseo, calefacción central, ascensor, cuidadísimo, último precio 2.500.000.

ARRIENDOS. Local comercial 145 metros Teniente Velasco junto anterior Casa Sindical; otro 128 metros Obispo Barberá para taller, almacén, etc.; entreplantas calle don Sancho y Plaza León, indicadas oficinas, profesionales, estudios, etc.

TRASPASOS. Tienda comestibles mejor sitio Martín Calleja, buenas ventas, renta moderadísima.

LOCALES. Venta: San Juan de Dios, Alfonso VIII, Plaza San Telmo 40 metros; otros General Mola y Rizarzuela habilitados ya explotación garajes.

Aguado Lasada, (fincas) Calvo Sotelo, 4 - Palencia

Cena-homenaje a don Antonio García Mantecón

Tuvo lugar la noche del viernes, con asistencia de cerca de un centenar de amigos

En la noche del pasado viernes se celebró, como estaba anunciado, la cena-homenaje a don Antonio García Mantecón, organizada por sus amigos de Palencia, con motivo de su reciente traslado a Burgos, después de haber desempeñado durante cinco años la dirección del Banco de Bilbao en nuestra ciudad.

A las diez de la noche tuvo lugar en el Hotel «Rey Sancho de Castilla» esta cena de despedida al señor García Mantecón, a la que asistieron cerca de un centenar de amigos, que quisieron testimoniarle de esa forma el gratísimo recuerdo que su simpatía y caballerosidad ha dejado a su paso por Palencia. En la presidencia le acompañaban su distinguida esposa y diversos amigos íntimos.

A los postres, y tras la lectura de varios telegramas de adhesión al homenaje, pronunció unas palabras de ofrecimiento don Jaime Calderón Alonso, que destacó elocuentemente el sentido de una profunda y sincera amistad y recordó las grandes cualidades humanas del señor García Mantecón, entregándole al final, en nombre de todos los asistentes, una placa de plata con sencilla y cordial dedicatoria, como recuerdo del acto.

Por último, don Antonio García Mantecón, visiblemente emocionado, pronunció un breve y cálido discurso, aludiendo a las muchas satisfacciones personales recibidas en su estancia en Palencia y agradeciendo las muestras de amistad y afecto que el homenaje representaba, a la vez que se ofrecía a todos para cuanto necesitasen de él en su nuevo puesto de Burgos.

Ambos oradores fueron muy aplaudidos, concluyendo el acto en un ambiente de gran cordialidad.

Instituto de Bachillerato «ALONSO BERRUGUETE»

El día 21 regresarán los estudiantes de FRANCIA

Nos comunica la Dirección del Instituto Nacional de Bachillerato "Alonso Berruguete", de Palencia, que el regreso de los estudiantes palentinos que integran el intercambio estudiantil con el centro "Anatole France", de Toulouse, regresarán a Palencia el miércoles de la semana de Pascua, día 21 de abril actual, y no el viernes santo, como por involuntario error figuraba en nota facilitada por el secretario del Instituto.

La tradicional romería de San Marcos tendrá lugar el domingo día 25

La fiesta de Santo Toribio se celebrará el domingo 2 de mayo próximo

Como el próximo domingo, día 18, es la fiesta de la Pascua de Resurrección, litúrgicamente no puede celebrarse la fiesta-rogativa de Santo Toribio en el Cristo del Otero.

Por otra parte, el Excmo. Cabildo y Ayuntamiento de Palencia, no les ha parecido conveniente suprimir el domingo, día 25 de abril, la tradicional romería de San Marcos en el Sotillo de los Canónigos.

Y por eso, de común acuerdo han convenido trasladar la fiesta y rogativa de Santo Toribio al domingo 2 de mayo.

Comprendemos, que algunos palentinos saldrán de Palencia aprovechando los dos días festivos del 1 y el 2 de mayo, pero son muchísimos más los que se quedan y desearán celebrar la mencionada fiesta de Santo Toribio.

Claro está, que siempre y cuando, que el tiempo lo permita, como todos saben.

GOBIERNO CIVIL

Desde el jueves, subida de los autobuses

SECRETARIA GENERAL

En el Consejo de Ministros del día 9 de abril actual, se ha autorizado a los gobernadores civiles, en virtud de lo dispuesto en el artículo octavo, párrafo tercero, del Decreto 3.477-1974, de 20 de diciembre y previo dictamen de la Junta Superior de Precios, para aplicar dentro del ámbito de su competencia, un aumento máximo de "una peseta" por trayecto en todos los servicios públicos de transporte urbano de superficie, regular y colectivo de viajeros en toda España y "dos pesetas" en los microbuses, como consecuencia y repercusión de la subida experimentada en los costes de explotación, surtiendo efectos desde el jueves 15 del mes actual.

Lo que se hace público para general conocimiento.

Palencia, 10 de abril de 1976.

El Gobernador Civil interino, JOSE LUIS GARCIA HERCE.

Teatro Principal

Desde MAÑANA MARTES

¡¡El mayor acontecimiento del año!!

Sesiones 5-7'45 y 10'45 noche

¡la obra maestra del dibujo animado!!!

M.C.D.2022

PUBLICACIONES

"Viernes del Arte Joven", una valiosa muestra de la nueva poesía y pintura palentina

La Delegación Provincial de Cultura y la Casa de Cultura de Palencia, acaban de editar un volumen en que se recogen diversas muestras poéticas y pictóricas de los artistas palentinos participantes en la primera convocatoria de los "Viernes del Arte Joven».

Este movimiento artístico, que nació en Palencia en el otoño pasado y ha terminado sus sesiones semanales hace unos días, ha tenido el gran acierto de aunar, coordinar y orientar las inquietudes de un puñado de jóvenes que entre nosotros iban dando vida a sus inspiraciones por los caminos del verso y de la pintura. Y hay que pensar que para estos jóvenes ha caído del cielo un maná de aliento y de manos amigas y maestras, maná insólito, en un desierto donde solamente han tenido cabida, muchas veces, el recelo y la envidia. Los dos organismos oficiales citados y dos hombres, de larga y acreditada andadura artística, han tenido la culpa de que en Palencia algunos jóvenes hayan podido salir de sus clausuras creadoras para lanzar al viento un manojo de sentimientos versificados o unos mensajes en líneas y colores.

La publicación, sencilla pero esmerada, se ha editado en I. G. DIARIO-DIA y se inicia con un prologuillo de Antonio Alamo Salazar, delegado Provincial de Cultura. En esta introducción se hace una pequeña historio del nacimiento y desarrollo, en su primera etapa, de los «Viernes del Arte Joven», a la vez que se exponen llanamente las causas justificantes de esta antología.

Viene después una selección de los poemas que los jóvenes han ido presentando y leyendo en las sesiones, con la orientación y valoración de los prestigiosos poetas y críticos literarios señores Castañón y Fernández Nieto. Cada muestra antológica lleva como encabezamiento una nota biográfica del autor y, en algunos casos, unas líneas sobre su propia poética.

En conjunto, la poesía de estos muchachos reune un buen caudal de aciertos, y sobre todo, una importante riada de posibilidades. Poesía muy actual, más conceptual que retórica, a veces difícil y con acentuadas fluctuaciones en sus asencias líricas. Impera absolutamente el verso libre, hasta el punto de no encontrar en toda la antología ni una sola rima intencionada. Y aunque algunos de estos jóvenes han logrado ya premios en certámenes poéticos, podemos decir que sus poemarios presentan, en gran parte, vacilaciones de conjunto, pero siempre dentro de una alta valoración artística. Hay, pues, materia aprovechada y materia más aprovechable y esto último es tan importante como lo primero. Podemos decir, sin lugar a dudas, que en esta galería de poetas primaverales son todos los que están y que, por ello, bien merecida tienen esta salida a las páginas impresas.

Imposible hacer una valoración cabal de cada poeta, pero vayan aquí algunas ráfagas, más que críticas, presentativas de ellos: Manuel Bores destaca por su fuerza expresiva y por un hondo surrealismo. Más sencilla, precisa y directa es la poesía de Rosa M. Elvira Muñoz. Otra muchacha: María Cruz Escobar, nos ofrece unos versos de gran carga filosófica, con hondas preocupaciones para dar sentido a la marcha, impuesta, de la vida. Carga retórica, con abundancia de imágenes que hacen difícil seguir las ideas, eminentemente sociofilosóficas, en la poesía de Carlos Fernández Granada. F. Javier Fernández Monge, en fuertes contrastes polimétricos, agrupa imágenes hondas y otras menos, en un conjunto bello, aunque un tanto oscuro. Angel-Manuel Herrero Cabezón nos ofrece temas de amor, de deesngaño social, con verso más desnudo, con valiosos aciertos métricos. También trabaja los temas del amor y social Egidio Huerga, con una loable hondura poética. Antonio Rubio López aparece con más preocupación formal y estilística, en un tratamiento repcsado y vivo del amor y las vivencias sociales, en un marco más líricamente dominado. Poesía elaborada, clara y accesible, humana y de sustanciales logros, la de Francisco Javier Salán Gonzalo. Y finalmente José Luis Samaniego Durán presenta, en versos muy cortos, una acentuada preocupación social y vital.

En las muestras pictóricas, Jesús Mateo Pinilla nos da figuraciones y abstractos de sus distintos periodos, siempre cargados de intencionalidad y fuerza expresiva. José Antonio López, en dibujos de personajes y escenas clásicos, busca el realismo sentimentalizado, vivenciado, con sencillez infantil pero lleno de posibilidades. José Ignacio Ordás muestra dibujos de trazos fuertes entre otros apenas insinuados, despreciando el detalle en pro de la expresividad del motivo de la escena o la figura. Y Javier González de Prado conjuga los abstractos, de grandes masas monocolores, con escenas humanas, muy emotivas, sin un dibujo claro, sino apenas con unos detalles esenciales.

Y ya sólo queda desear que la próxima etapa de los "Viernes del Arte Joven» palentina tengan el ilusionado marco y los sólidos logros que han envuelto y coronado esta primera aldadura.—**Gonzalo Ortega Aragón.**

Ecos del Obispado

Sobre la Comunión en la mano

Hemos publicado en el «Boletín Oficial de la Diócesis», la concesión que la Sagrada Congregación para los Sacramentos y el culto divino, en virtud de las facultades concedidas por el Sumo Pontífice Pablo VI a dicha Congregación, hace en España de la práctica de poner el Pan Consagrado en las manos de los fieles conforme a las normas de la instrucción «de modo sanctam comunionem ministrandi».

En nuestra Homilía por Radio de hace unos sábados, comuniqué y comenté dicha concesión.

Para más notoriedad de esta concesión, queridos hijos palentinos, por medio de esta nota en DIARIO-DIA, os hago llegar esta concesión de la Santa Sede para España que yo hago mía y decreto en esta amada Diócesis de Palencia.

Exhorto a mis queridos sacerdotes a que esta restauración de la Comunión en la mano sea acompañada de una catequesis que forme a los fieles en el sentido de este modo de comulgar y sobre todo sea ocasión para profundizar en la vivencia cristiana de este Gran Misterio de la Eucaristía. Os recuerdo que es el mismo fiel quien debe decidir la forma según la cual desee comulgar y que el sacerdote debe aceptar el modo de distribuir la Eucaristía que el fiel prefiera: en la boca o en la mano.

Para vosotros, amados hijos de Palencia, que deseeis comulgar recibiendo a Cristo en la mano, os digo las mismas palabras de San Cirilo de Jerusalén (año 386): «Cuando te acerques a recibir el Cuerpo del Señor, no te acerques con las palmas de las manos extendidas ni con los dedos separados, sino haciendo de tu mano izquierda como un trono para tu derecha donde se sentará el Rey. Con la cavidad de la mano recibe el Cuerpo de Cristo y responde: amén». **Anastasio, Obispo de Palencia**

Crónica de Aguilar de Campoo

Celebró asamblea general el "CLUB DE AJEDREZ"

La operación "kilo" a favor del Asilo

Momento en que la madrina del Club hace entrega de la cinta a la bandera.

En la mañana del domingo, 4 de abril actual, a las doce de mediodía cantó su primera misa don Jesús Merino, de 24 años de edad, natural de Saldaña, residente en Valladolid y actualmente en Aguilar de Campoo, donde ha ejercido su misión apostólica desde su reciente ordenación.

El cantamisa consistió en una concelebración de seis sacerdotes, pronunciando la homilía el párroco don Jesús Fernández. El coro estuvo a cargo del seminario de los padres italianos. Asistió numeroso público: al finalizar la Eucaristía hizo uso de la palabra el nuevo sacerdote, que testimonió a todos su gratitud.

LA OPERACION "KILO"

También este año se realizará en Aguilar de Campoo la "Campaña del kilo", en favor del Asilo de Ancianos desamparados.

Esta campaña consiste en aportar "un kilo" por familia: arroz, aceite, azúcar, legumbres, conservas, etc., con destino al asilo-residencia.

Los aguilarenses han venido desarrollando esta campaña con mucho entusiasmo, desde su creación. Es de esperar que también en esta ocasión la "Campaña del kilo" (u "Operación Kilo", que también así se denomina) tenga la respuesta generosa acostumbrada.

BIBLIOTECA PUBLICA

El pasado miércoles, a las diez y media de la mañana, la Junta de la Biblioteca pública municipal, presidiendo el alcalde, don Rafael Ruiz, celebró una reunión, con ocasión de la visita de la directora del Centro Coordinador de Bibliotecas, doña María Victoria Sanz Osset, a la que acompañaba el anterior director don Rafael del Valle.

Ambos trajeron valiosos volúmenes nuevos, la mayoría de ellos de plena actualidad. Trajeron más de medio centenar, bella y ricamente encuadernados.

Los visitantes tuvieron para la Biblioteca de Aguilar de Campoo frases de elogio, manifestando que estaban muy complacidos del número habitual de lectores, que es bastante elevado.

A pesar del frío intenso de la jornada, ambos marcharon muy complacidos de su visita a la Biblioteca Pública y a Aguilar de Campoo.

CLUB DE AJEDREZ "PEON 4 REY"

El día 4 de abril, a las 12'30 y en el local del Club de Ajedrez, se celebró con asistencia de un nutrido número de socios y simpatizantes, la primera Asamblea General, celebrándose al propio tiempo el segundo aniversario de la fundación del club. Abrió el acto el presidente del club, don Antonio Mach Molins, que habló sobre las actividades culturales y deportivas desarrolladas durante estos dos años, asimismo los próximos proyectos que el Club va a desarrollar. A continuación, el segundo presidente, don Jaime Caballero, notificó el estado económico del Club, con un detallado número de sus entradas y salidas que se han efectuado en estos dos años. Seguidamente la madrina del Club, doña María Teresa de la Parte de Ruiz, esposa del alcalde, hizo entrega a la bandera del Club de una banda. La asamblea concluyó con una invitación de la junta directiva de un vino español a todos los asistentes con motivo de estos dos años de pleno desarrollo cultural y deportivo, de este vigoroso Club de Ajedrez "Peón 4 Rey".

ACTIVIDADES SINDICALES

En días pasados se ha llevado a cabo la elección para designar la junta directiva de la Asociación Sindical de Veteranos y Accidentes de Trabajo (A.S.V.A.T.) de la Sección Comarcal de Aguilar de Campoo. Resultó elegido presidente, don Gisbert Díez Arto; vicepresidente, don José Calvo Ruiz; secretario, don Eloy Martínez Ruiz; tesorero, don Pedro Ruiz Calvo; contador, don Basilio González Cayón, y vocal, don Saturnino de Dios González.

Asimismo fueron elegidos para vocales provinciales de la Asociación, don Eloy Martínez Ruiz, don José Calvo Ruiz y don Basilio González Cayón, los que con el presidente electo de la Sección Comarcal, don Gisbert Díez Arto, formarán la representación de esta zona de Aguilar de Campoo en la esfera provincial.

A todos ellos les damos nuestra más cordial enhorabuena y les deseamos los mejores éxitos en el desempeño de sus nuevas funciones.

El Corresponsal y Cronista de la Villa, ANIANO FONTANEDA.

Dietario

MARTES, 13 DE ABRIL DE 1976
Santo

SANTORAL. — Santos: Hermenegildo, Eugenia de Córdoba, Martín I, papa y mártires; Carpo, obispo; Pápilo, doctor; Agatónita, Agatodoro, Eleuterio, Zollo y Teodosio, mártires; Urso, obispo.

(Misa: Del Martes Santo).

Sale el sol a las 7,49 horas y se pone a las 20,52 horas. — Sale la luna a las 19,58 horas y se pone a las 6,44 horas. — Luna llena el 14.

EL TIEMPO EN PALENCIA

Barómetro: A las 18 de ayer, 693'3. A las 8 de hoy, 688'8. — Temperaturas: Máxima de ayer, 14'6. Mínima de hoy, 7'0. — Dirección del viento: A las 18 de ayer, SO. A las 8 de hoy, SSO. — Lluvia: inapreciable. — Humedad relativa media, 58 por ciento.

REFRAN: Abril tiene cara de beato y uñas de gato.

MUCHAS PLAZAS VACANTES DE JEFES DE SILO

DEL SERVICIO NACIONAL DE PRODUCTOS AGRARIOS (SENPA).—ANTES DEL TRIGO Y CEREALES

BACHILLERES SUPERIORES O EQUIVALENTES. — 18 AÑOS SIN LIMITE

CONVOCATORIA PARA CUBRIR VACANTES.—Ambos sexos—Ejercicios escritos (no hay ninguno oral).—CARGO, JEFATURA.—Instancias hasta el día 13 de mayo próximo.—Elementos de estudio (**actuales**, no sirven los anteriores) y preparación a cargo del señor ALTOMURO y equipo de funcionarios (señores Escriche, Sanz, Vías, Lozano y Calatrava) de la Dirección General del SENPA. SOLICITET, urgentemente, INFORMACION AMPLIA (con instancia, por duplicado, modelo oficial, precios textos, programa retribuciones, relación nominal —comprobable— alumnos aprobados última convocatoria, etcétera), remitiendo este anuncio con su nombre y domicilio (adjuntando quince pesetas en sellos de Correos) a **ACADEMIA RUIZ, Larra, 16. Madrid - . — Teléfono 445 91 42.**

Desde Herrera de Pisuerga

Ligeros comentarios en torno a la IV Semana Religiosa celebrada en esta ciudad

Organizada por la Comunidad parroquial, se ha celebrado en esta ciudad, entre los días 5 al 9 del actual mes de abril, la IV Semana Religiosa.

Lo de menos, —y además ello no sería tarea fácil—, es enumerar las conferencias pronunciadas y hacer un resumen de las mismas; lo importante, a mi juicio, es calar en la razón del significado, de la necesidad y de la trascendencia de una Semana, como las que nos ocupa, y constatar que la ciudad de Herrera en pleno se ha sentido parte integrante y ha respondido admirablemente a la llamada, que se le hiciera.

En efecto: el primer objetivo, la meta de alcanzar una participación masiva, se ha conseguido; más, ¿cuáles serán los frutos? A este interrogante no puede responder el hombre, pero, tampoco, sería una aberración, ni una idea descabellada, si nos mostramos francamente optimistas.

Es digno de hacer notar también, que en esta Semana han intervenido, como conferenciantes, sacerdotes y seglares. Los oradores participantes y el día de su actuación, así como el título de sus respectivas conferencias ya les dimos a conocer cuando en estas mismas columnas anunciamos la programación de esta IV Semana Religiosa, que hoy, día 9 del actual, ha dado su fin.

Las conferencias se han desarrollado en el salón de actos de la Casa Consistorial, dando comienzo a las 8,30 de la tarde. Al final de cada conferencia, ha tenido lugar un importante coloquio, con el fin de clarificar conceptos, con amplia libertad para que los asistentes pudieran hacer las preguntas que, relacionadas con el tema de las conferencias, estimasen oportunas o, al objeto de solicitar aclaración sobre algunos que, tal vez, pudieran parecer obscuros.

No es acudir al consabido tópico afirmar que el público ha salido complacido.

No cabe, por otra parte, hacer distinciones entre los conferenciantes. Todos, dentro de su cometido, han desarrollado su misión a la perfección.

El mundo de nuestros días vive obsesionado por una idea de renovación.

Siempre, pero hoy más que nunca, se nos repite con insistencia y en todos los tonos: "Esta es la hora de los seglares, de su participación activa en la vida de la Iglesia. Nunca, como hoy, la tremenda disyuntiva, —"o renovarse, o morir"—, ha tenido tanta actualidad.

Por esta razón, es menester, es absolutamente necesario, la repetición de Semanas Religiosas, como la que estamos comentando.

A través de los comentarios de los asistentes, nos ha parecido que esta idea flotaba en el ánimo de cuantos han asistido a la misma.

Dios quiera, como fruto importante de estas jornadas religiosas, que todos, según nuestras posibilidades, con plena responsabilidad y valentía, nos comprometamos en el esfuerzo por integrarnos plenamente en la comunidad eclesial, como miembros activos, conscientes de que solo en ella es donde recibimos y realizamos la plenitud de nuestra vida cristiana.

M. C.

Don Manuel Menéndez Magdalena

FALLECIO EN SANTIBAÑEZ DE LA PEÑA

EL DIA 11 DE ABRIL DE 1976

A los 77 años de edad

Habiendo recibido los Santos Sacramentos y la Bendición Apostólica de Su Santidad

D. E. P.

Su apenada esposa doña Rafaela Conde; hijos José, Angel, Francisco, Manuel, María del Carmen y María de la Concepción; hijos políticos Araceli Vallina, Laura Brayda (Vda. de Carlos Menéndez), María de la Concepción García de Celis, Elena Fernández, Julio Gutiérrez del Olmo y José Antonio García; hermanos Dimas, Máximo y José; hermanas políticas Margarita Fernández-Valencia no, Amelia Malo, Eladia López y María Teresa Larrea (Vda. de Francisco Menéndez); nietos, primos, sobrinos y demás familia,

tienen el sentimiento de participar tan sensible pérdida, y ruegan una oración por el eterno descanso de su alma.

El funeral por su eterno descanso, se celebrará el día 13, a las once de la mañana en la parroquia de Santibáñez de la Peña.

M.C.D.2022

LOS TOROS

Bronca a Curro Romero en la corrida de Marbella

Ruiz Miguel (dos orejas) triunfó en Málaga

Toros con poca fuerza en Toledo

BRONCA A CURRO ROMERO EN MARBELLA

Marbella (Málaga), 11. (Cifra). — Media entrada. Dos toros de Bohórquez y cinco de la viuda de Diego Garrido, algunos flojos de remos.

El rejoneador Fermín Bohórquez, ovacionado en tres rejones, dos pares de banderillas a una mano, otros dos a dos manos y un par de las cortas. Dos rejones de muerte. Pie a tierra terminó de un pinchazo, una estocada y varios descabellos. Un aviso. Silencio.

Curro Romero, en su primero, un toro que se cayó varias veces, faena con pases por bajo, redondos, por alto y naturales. Media estocada baja y algo delantera. Silencio. En su segundo faena con mantazos por la cara para dos pinchazos y media estocada. Bronca.

Rafael de Paula ovacionado con el capote en sus dos toros. Faena a su primero con pases por bajo, de tirón, redondos, naturales y adornos. Un pinchazo y una estocada. Palmas. En el otro, pases de tanteo y varios por la derecha. Dos pinchazos y una estocada. Silencio.

Sebastián Palomo Linares se enfrentó con un primer enemigo que tras salir del chiquero se volvió a él. Ya en el ruedo recibió de Palomo Linares pases por alto, afarolados, redondos, rodillazos, y giraldillas. Una estocada. Ovación, petición de oreja y vuelta al ruedo. En el que cerró plaza dio tres largas de rodillas y verónicas que se ovacionan, así como un quite. Con la muleta pases por alto, redondos, molinetes de pie y de rodillas, más rodillazos y desplantes. Dos pinchazos y media estocada. Ovación, una oreja y vuelta al ruedo.

UNA OREJA A PACO LUCENA EN ALCALA DE GUADAIRA

Alcalá de Guadaira (Sevilla), 11. (Cifra).—Corrida de toros, con aceptable entrada. Ganado de Antonio Mendes, de Sevilla, bien presentados. Al quinto se le dio la vuelta al ruedo.

Paco Lucena, a su primero realiza faena valiente con ambas manos, mató de una estocada. Una oreja, ovación y vuelta. A su segundo, al que igual que al otro banderilleó entre los aplausos, le hizo faena variada y valiente. Acabó con su enemigo de dos pinchazos y media estocada. Ovación.

Gabriel Puerta, en su primero estuvo artista y dominador. Mató de varios pinchazos y estocada. Ovación. En el otro, faena con ambas manos, torera y artista. Mató de una estocada. Dos orejas, ovación y petición de rabo.

Curro González, en el primero de su lote, faena variada con mucha voluntad. Mata de pinchazo y media estocada. Petición insistente de oreja. Vuelta al ruedo.

En el que cerró plaza, faena porfiando, pero sin conseguir ligar. Mató de dos pinchazos y estocada. Ovación.

DOS OREJAS CORTO RUIZ MIGUEL EN MALAGA

Málaga, 11. (Cifra). — Un toro para rejones, de Antonio Ordóñez, y seis de Rafael Peralta, bien presentados. Floja entrada.

El rejoneador Alvaro Domecq, que actuó en primer lugar, colocó sin que su enemigo apenas se moviera, tres rejones de adorno, tres pares de banderillas a una mano, una banderilla de las cortas y tres rejones de muerte. Ovación, una oreja, vuelta y saludos.

Miguel Márquez, se lució al lancear a la verónica y por chicuelinas a su primero al que, muy molesto por el viento, hizo una faena que inició rodilla en tierra para seguir con pases por bajo, derechazos, redondos, de pecho y naturales. Se adornó con espaldinas y mató de dos pinchazos y media estocada. Aplausos. En el otro hizo una faena con pases en redondo, de pecho, naturales, molinetes, de rodilla y pases mirando al tendido para terminar de media estocada. Ovación, una oreja, vuelta y saludos).

Francisco Ruiz Miguel fue aplaudido en las verónicas a su primero al que lanceó después poir chicuelinas. Con la muleta hizo una buena faena que inició con la mano izquierda para pasar más tarde a la derecha y después de unos adornos matar de una estocada casi entera. Ovación, una oreja, petición de otra, vuelta y saludos.

Roberto Domínguez recibió a su primero por verónicas y le hizo una faena voluntariosa sobre la mano derecha que culminó de dos pinchazos, media estocada y un descabello. Silencio. En el último de la tarde se limitó a estar breve toreando con la derecha para matar de pinchazo hondo y descabello. Algunas palmas.

TOROS CON POCA FUERZA EN TOLEDO

Toledo, 11. (Cifra). — Toros de los hermanos Ortega Sánchez, de Huelva, bravos, pero de escasa fuerza. Media entrada.

Dámaso González, en su primero nada notable. Abrevió, para un pinchazo, estocada y descabello al segundo golpe. Silencio. En el otro resultó cogido sin consecuencias, al dar un pase de frente por detrás. Varios derechazos y una estocada. Aplausos.

Curro Vázquez, aplaudido con el capote en su primero. Pases por alto, y circulares con la derecha. Un pinchazo y una estocada. Palmas. En su segundo ligó también otra serie de pases en redondo, pero no logró hacer faena. Cinco pinchazos y descabello al primer golpe. Silencio.

José Mari Manzanares, fue ovacionado en su primero en una serie de naturales. Una estocada. Palmas. En el último, aplaudido en una serie de verónicas y en un quite; naturales con el de pecho. Una estocada. Palmas.

NOVILLADAS

Cogida de José Lara en Las Ventas

Exito de Francisco Esplá en su presentación en Bilbao

Paco Aguilar cortó una oreja en Barcelona

COGIDA DE JOSE LARA EN MADRID

Madrid, 11. (Cifra). — Hubo casi media entrada en la novillada celebrada esta tarde en la plaza de toros de Las Ventas. Se lidiaron seis ejemplares de Eugenio Martín Marcos, bien presentados, encastados en general y con tipos distintos en sus defensas y juego. Primero y tercero fueron buenos y el resto presentaron dificultades.

Con el capote no destacó ni un solo lance de los prodigados a lo largo de la tarde por los tres novilleros.

José Lara, ante un bravo novillo que no paraba de embestir, no dominó totalmente el genio del animal y estuvo a su merced, con el error de no doblarle en el inicio. Un pinchazo y una estocada. (Silencio).

Muestra gran interés por agradar en el cuarto que presentaba serio peligro. Es cogido sin consecuencias al principio de la faena y cuando estaba en su centro, es nuevamente cogido, volteado y corneado espectacularmente para pasar a la enfermería. Terminó Vicente Montes de media estocada y dos descabellos. (Silencio).

Vicente Montes se enfrentó a su primer enemigo con mucho picante, y nada brillante hizo ante él. Estocada y tres descabellos. (Silencio).

En el quinto, faena a medias de lo que podía conseguir, pues el novillo se dejaba pegar pases cuando éstos fueron de dominio, lo que logró el torero en alguna tanda con la derecha, por lo que fue ovacionado. Cuatro pinchazos y media estocada. (Un aviso y vuelta al ruedo).

El debutante Luis Clid "El Campanero», de Campana, Sevilla, mostró un casi absoluto desconocimiento de la lidia y no pudo brillar ni un momento en sus dos novillos. Mató al primero de estocada perpendicular. (Silencio). Y al último, de pinchazo, estocada atravesada y gran estocada. (Silencio).

Parte facultativo: El novillero José Lara sufre puntazo corrido en región posterior del hemitórax izquierdo con probable fractura de costillas. Contusión en región renal izquierda. Erosiones y contusiones múltiples. Pronóstico reservado que le impide continuar la lidia. Pasa al sanatorio de toreros

OREJA PROTESTADA

Madrid, 11 (Cifra). — Novillada en la plaza de toros de Vista Alegre.

Novillos de Bernardino Jiménez, que resultaron broncos y difíciles. Buena entrada y excelente tiempo.

Antonio Poveda, silencio en su primero y palmas en el otro.

Lázaro Carmona, una oreja protestada en el segundo y vuelta al ruedo, también protestada en el quinto de la tarde

Alfonso Galán, silencio en sus dos faenas.

ESPLA CORTO DOS OREJAS EN BILBAO

Bilbao, 11 (Cifra) — Segunda novillada de la temporada; buen tiempo. Aceptable entrada. Se lidiaron cinco novillos de Torre Estrella y uno de doña María Sánchez de Terrones.

López Heredia recibió aplausos en sus dos enemigos a los que se entregó con mucha voluntad pero estuvo fallón a la hora de matar.

Macandro recibió aplausos en su primero y después de conseguir una faena muy lucida sin contar en absoluto con el apoyo del animal. En su segundo corta una oreja tras una faena muy bien ligada con ambas manos, destacando buenos naturales.

El triunfador de la tarde ha sido el novillero alicantino Paco Esplá, que hizo de esta forma su debut en Bilbao. Cortó una oreja en cada uno de sus enemigos, después de realizar dos faenas muy completas y variadas, que entusiasmaron a los espectadores.

UNA OREJA A PACO AGUILAR EN BARCELONA

Barcelona, 11. (Cifra). — Seis reses de Felipe Lafite, muy flojas y que dieron en general mal juego. Buen tiempo. Media entrada

Luis Miguel Moor, buena faena de muleta en su primero. Mató de un pinchazo y una entera. Aplausos y saludos desde los medios. En el cuarto, puso mucha voluntad. Mató de pinchazo y estocada pasada, de efecto fulminante. Aplausos vuelta al ruedo.

Juan Ramos, faena porfiona. Mató de pinchazo, una hasta la bola y cuatro descabellos. Oyó un aviso. En el quinto realizó una labor monótona, con una res quedada. Mató de una honda y descabello. Silencio.

Paco Aguilar, labor porfiona con un novillo flojo de manos. Mató de una honda Apalusos. En el que cerró plaza, faena muy prolongada con una res sin fuerza. Mató de pinchazo y media estocada. Una oreja y vuelta al ruedo.

ANTONIO GUERRRA, UNA OREJA Y UN AVISO

Guadalajara, 11. (Cifra). — Novillada inaugural de la Temporada. Casi media entrada. Novillos de Leonardo Arroyo, de Toledo, flojos y difíciles.

La rejoneadora Lolita Muñoz, silencio.

Antonio Guerra, un aviso en su primero, y una oreja en el otro.

El Venezolano Carlos Osorio (Rayito), en su primero pitos. En su segundo, silencio.

NOVILLADA FEMENINA EN HUELVA

Huelva, 11. (Cifra). — Novillos de la ganadería de Vicente Colín, bravos, para Mari Cruz Gómez, de Navarra; Joaquina Ariza «La Algabeña», de Sevilla; y Pepita Ríos, de Sanlúcar.

Mari Cruz, ovación y saludos en el primero y en el cuarto de la tarde.

«La Algabeña», una oreja y vuelta en primero de su lote, y ovación en el quinto de la tarde.

Pepita Ríos, dos orejas y vuelta en el primero y ovación en el que cerró plaza.

IMPORTANTE EMPRESA SIDEROMETALURGICA

Especializada en bienes de equipo

SOLICITA

para su Departamento de Aprovisionamientos

INGENIEROS O PERITOS INDUSTRIALES

(ESPECIALIDAD MECANICA)

con vocación comercial y don de gentes.
Edad inferior a 30 años.
Servicio Militar cumplido.

OFRECE:

Puesto de responsabilidad.
Posibilidad de promoción por ser una Empresa en expansión.
Semana laboral de 5 días.
Residencia en Burgos.
Salario de acuerdo con la importancia del puesto.

Los interesados deberán enviar «curriculum vitae» al Apartado 149.
BURGOS

Actuación del grupo "Galaxia" en el Sanatorio de San Juan de Dios

Representó la obra "Jesucristo Superstar", dedicada a los acogidos en dicho centro

El pasado sábado, a las seis de la tarde, actuó en el salón de actos del Sanatorio Psiquiátrico de San Juan de Dios, el grupo teatral "Galaxia", de nuestra capital, dirigido por Francisco Javier del Blanco Díez, y formando por estudiantes de formación profesional y de bachillerato, que interpretaron la obra de música rock "Jesucristo Superstar", en versión española, con escenificación pantomímica, sobre textos y canciones grabados.

Este grupo, que ya ha venido actuando con mucho éxito recientemente en las RR. del Servicio Doméstoco y Colegio de Huérfanos de Ferroviarios, volvieron a cosechar otro extraordinario, en esta función dedicada a los internados en dicho Sanatorio.

El salón de actos se vio repleto de personal facultativo, empleados y residentes, así como los miembros del Sportclub Siemenstadt Berlin, que visita estos días Palencia, y que, a raíz de su llegada a nuestra ciudad, en la recepción que se les hizo en el Club de Amigos de Alemania, fueron invitados a esta función teatral.

El grupo "Galaxia" hace una versión muy ajustada, en escenificación, música, luces, ballet y efectos, de la famosa obra, siendo de destacar lo actuación de Domiciano Ortega, en el papel de "Jesús"; Francisco Javier del Blanco, en "Judas"; Inmaculada de Miguel, en "Magdalena"; Pedro Buisán Gutiérrez, en el de "Caifás" y coreógrafo; José Luis González Ceballos, en "Pilatos"; José María Gallardo Garrido, en "Herodes"; Mariano Moras, en "Anás"; Luis Mariano del Río, en "Pedro" y Vicente San Martín, en "Simón", así como los demás integrantes del amplio elenco que encarnaron los personajes de los apóstoles, soldados y ballet (éste muy conjuntado en sus danzas modernas); y los técnicos de sonido: Luis Fernando y Vicente Pachón; en luminotecnia: Alberto y Javi; vestuario Emy de Miguel, y demás componentes de este entusiasta y ya excelente grupo teatral, que recibió muchos aplausos en los diferentes cuadros y al final de la obra.

✝

TERCER ANIVERSARIO DEL JOVEN

DON JUAN FORTUNY MANUEL

QUE FALLECIO EN PALENCIA EL DIA 16 DE ABRIL DE 1973

(Víctima de accidente)

A los 24 años de edad

D. E. P.

Sus apenados padres Juan Fortuny y María Manuel; hermana María del Pilar; abuela materna Victorina Manuel Gil; tíos, primos y demás familia,

Suplican una oración por el eterno descanso de su alma.

La misa que se celebre el día 13, a las 8 de la tarde, en la capilla de los Hermanos Maristas, de Venta de Baños, será aplicada por el eterno descanso de su alma.

Galerías de Arte Unidas de España

PRESENTA POR PRIMERA VEZ EN PALENCIA

SU GRAN LIQUIDACION DE RESTOS DE EXPOSICIONES

Más de 100 Firmas reunidas en esta GRAN LIQUIDACION

Fermín Alegre, José Colomer, Cristóbal Toledo, Guillermo Fresquet, Miguel Rey, Segarra Codina, Zubieta, Alfredo A. Diez, Ceferino Olivé, Sánchez García, Eustaquio Segrelles, Ramón Uranda, José Pomer, Soler, etc. etc.

Precios desde 2.500 pesetas

Recuérdelo - Solo unos días

Galerías de Arte Unidas de España

MAYOR, núm. 26

ABIERTO DE 11 a 2 y de 4 a 10 :-: TAMBIEN DOMINGOS

La Prensa opina

ARIAS HABLARA

Fernando Onega, dice en "Arriba":

"Lo cierto es que Arias Navarro hablará. El país —y no sólo los cincuenta consejeros nacionales, que solicitan un pleno— lo estaban reclamando con urgencia. ¿Qué va a decir? Obviamente, y visto el panorama patrio, el presidente debe clarificar exactamente los horizontes hacia los que nos encaminamos. Deberá explicar hasta dónde llegan los propósitos de reforma y dónde comienzan los límites de ruptura; hasta dónde debemos conservar esperanzas y dónde comenzará en el futuro inmediato el terreno de lo prohibido, si lo hay. En cierto modo —¿para qué vamos a engañarnos?— lo sabemos, porque Arias lo explicó muchas veces; pero ahora la intranquilidad alcanzó ya niveles populares y, si algo debe hacer un responsable de la vida pública es contribuir a serenarla. Luego hay un deseo: que de esa declaración surja el anhelado plebiscito previo a la reforma o la convocatoria de referéndum con arreglo a lo previsto en la Ley Fundamental que lo regula. Siempre he dicho que el país tiene la suerte de contar en estos momentos con la presidencia de Carlos Arias. Su voluntad de comparecer ante la nación me reafirma en la tesis."

REFERENDUM, YA

Dice "Cambio 16":

"Los españoles irán a las urnas en las próximas diez semanas si triunfa la tesis más progresiva de algunos ministros, preocupados por el progresivo deterioro de la situación política.

Dividido el Gobierno a raíz de los graves acontecimientos de Vitoria y de la creciente agitación social, alarmados por la situación económica y por la unión de la oposición en un amplio frente, que responde al nombre de Coordinacin Democrática, algunos ministros parecen decididos a alterar el calendario y convocar antes del tiempo previsto un referéndum que deje al Rey camino libre para el proceso de democratización política, sin el que no es posible una estabilidad en los próximos meses en que se piensa convocar elecciones generales.

En este sentido, fuentes allegadas a la Presidencia del Gobierno, que han hablado de una próxima intervención del presidente Arias en televisión, no han ocultado a "Cambio 16" ciertos deseos de alterar el actual calendario con la convocatoria para el mes de junio de un referéndum que suponga al mismo tiempo un respaldo a la institución monárquica que encarna el Rey Juan Carlos I."

PACTO

Wifredo Espina escribe en "El Correo Catalán":

"Hay dos formas radicalmente distintas de enfocar el problema político de ahora. Se sintetizan en la siguiente pregunta: ¿hay que legitimarlo todo puesto que hasta ahora todo se ha apoyado en la voluntad del bando que venció en la guerra, o, por el contrario, todo está ya legitimado puesto que aquella victoria de unos fue título suficiente de legitimación para todos?

Si todo está ya legitimado bastarán las reformas necesarias para adaptar el sistema político a las exigencias de los tiempos, para que toda pretensión democratizadora quede satisfecha. Si, en cambio, todo hay que empezar a legitimarlo ahora no habrá más remedio que abrir un periodo constituyente en que, con la participación de la voluntad de todos los grupos sin exclusión, a través de unas elecciones libres, se decida sobre el futuro sistema político.

Lo primero es lo que propugnan los partidos de la reforma, lo segundo es lo que sostienen los partidarios de la ruptura.

Sólo mirando hacia el futuro y no hacia el pasado sería, quizá, posible intentar una conciliación.

¿Reforma? ¿Ruptura? ¿Por qué no un pacto democrático entre todas las fuerzas políticas que se comprometan a respetar las reglas de juego de la democracia formal?

¿Por qué no olvidarse de la semántica de las palabras "reforma" y "ruptura" y aprovechar su intencionalidad y solución de futuro qu ambas encierran a través de un pacto democrático que no mire hacia atrás, sino hacia adelante?

Un pacto democrático para abrir un período constituyente en orden y con garantías; en que la convivencia no se altere y nadie quede de antemano excluido.

Un pacto democrático entre líderes representativos y no entre fantasmas..."

ROJOS Y AZULES

Luis Blanco Vila, en "Ya":

"Yo comprendo la dificultad que algunos tienen y hasta la repugnancia que parecen sentir a la hora de denominar a los que militaron en el bando que perdió la guerra civil y a sus supuestos epígonos. Durante muchos años privó lo de "rojos". Ahora, tras una pasusa, vuelve a aparecer la palabreja con una insistencia que parece ser un intencionado "pro memoria". Como contrapartida, desde hace tiempo —y con la misma carga despectiva—, en boca de los políticamente opuestos aparece el calificativo de "azul" o "azules". Creo que todo lo que contribuya a la formación de bandos es pernicioso. Y ocioso, por supuesto. ¿Será que hay cada día más "rojos" y más azules"? Mal asunto, entonces, porque ello querría decir que la división se acentúa cada vez más."

DIARIO DE AVISOS

FARMACIAS DE GUARDIA

Lunes, 10: Don Fernando Adán (Avenida de República Argentina, 11) y don José Luis Valverde (Federico Mayo, 1).

CUPON PRO CIEGOS

En el sorteo celebrado el día 10 de abril, ha resultado premiado con 2.500 pesetas el número 096 y con 250 pesetas todos los terminados en 96.

M.C.D.2022

Silva Muñoz, en Santiago:

"La U.D.E. tiene vocación de partido político"

Está dispuesta a todo tipo de alianzas con los grupos afines

Santiago de Compostela, 11 (Cifra). — "La Union Democrática Española tiene vocación de partido político y aspiramos a que el día en que esté constituida oficialmente, la Unión Democrática Española sea la consecuencia de uniones regionales con fisonomía propia", declaró Federico Silva Muñoz, en el transcurso de una rueda de prensa celebrada hoy en Santiago.

El Sr. Silva Muñoz, que presidió la Asamblea de Constitución de la Unión Democrática de Galicia, dijo también que "nuestra asociación contempla la personalidad de las regiones, pero es partidaria del Estado unitario. Somos partidarios de que la región tenga poder en lo económico y en lo administrativo, pero no a nivel político. Tengo la impresión —continuó— que va a ser muy grande el peso de Galicia en la U.D.E."

Refiriéndose a la región española que tenía el mayor número de militantes dijo que era Cataluña, con casi 9.000, y que el mayor número por ciudades corresponde a Madrid, Barcelona, Gerona y Santander.

En sus manifestaciones, Silva Muñoz puntualizó que la Unión Democrática Española estaba dispuesta a admitir a todo partido que aceptara la renuncia a la violencia, el principio de legalidad, la concurrencia con otros grupos políticos y la reversibilidad del poder, "porque el poder no se ocupa siempre".

También dijo que en la Unión Democrática Española están representados todos los estamentos sociales y "estamos dispuestos a todo tipo de alianzas con los partidos que no son afines".

Al ser preguntado sobre su opinión en torno a la creación de un Frente Nacional, manifestó que "polarizar fuerzas políticas en los extremos es malo. Hay que buscar zonas de estabilización política", y prosiguió diciendo que "la única homologación que buscamos es la del pueblo español en las urnas".

Dijo también el Sr. Silva Muñoz que la U.D.E. se sentía identificada con el manifiesto del pasado 21 de febrero de la Unión Democrática Cristiana Europea.

Sobre el actual momento político español, el Sr. Silva Muñoz dijo que era de confusión, expectación y esperanza.

Terminó sus declaraciones con la contestación a un periodista sobre la violencia, y señaló: "Tengo que condenar la violencia. Así no vamos a ninguna parte y sembrar el luto al país y de daño a nosotros y a nuestros hijos no es ningún camino".

CLAUSURA DE LA ASAMBLEA

Santiago de Compostela, 11 (Cifra). — "Lo Monarquía ha heredado la legitimidad de 40 años, legitimidad de origen y legitimidad de ejercicio. Creo que a nivel de 1976, hace falta una legitimidad democrática, que no es incompatible, con la legitimidad de los 40 años pasados. Y precisamente, porque no es incompatible, debemos buscarla con ahinco y fe, y conseguirla; precisamente porque no son incompatibles no debemos de estimar que para montar la legitimidad democrática hay que desmantelar la legitimidad heredada del Régimen de Franco", dijo Federico Silva Muñoz en un discurso que pronunció en el transcurso de la primera Asamblea de la Unión Democrática Gallega, que ha tenido lugar hoy en Santiago de Compostela.

Asistieron los representantes de las cuatro provincias gallegas, en número de dos centenares de personas, que eran los compromisarios elegidos para este acto.

Abrió el acto, en nombre de la comisión gestora, César Torres Díaz, quien expuso las líneas ideológicas del partido político que hoy nace vinculado a la ideología demócrata-cristiana de "U.D.E.", dando paso a la exposición del informe de cada una de las provincias gallegas, interviniendo por cada una de ellas los señores Ramilo Fernández Arenala e Iglesias Alvarez, adhiriéndose las restantes a los anteriores informes.

Finalmente intervino Federico Silva Muñoz, líder del Partido Demócrata-Cristiano, "U.D.E.", quien pronunció un discurso analizando la situación política del momento presente y formulando un requerimiento para la integración de los partidos o grupos políticos afines.

El Sr. Silva Muñoz, señaló que "estamos viviendo unos momentos muy decisivos de la historia contemporánea de España, en la que cuatro grandes crisis históricas jalonan el siglo XX".

"Yo quisiera extraer de los aciertos y los errores de las crisis pasadas, lecciones válidas para el momento presente. Sé que es muy difícil que los hombres hagan caso de la historia. Yo mismo, muchas veces, siento la tentación de alejarme de ella.

"Mas para enjuiciar de una manera lógica, la actual situación política del país, creo que, en primer término, hay que desechar la idea de que estamos ante una serie de disputas domésticas. Que ha habido durante 40 años una dictadura, como dicen algunos, y, al final de ella reverdecen las personalidades, las inquietudes y los grupos políticos, para llevar a cabo una nueva alineación y restaurar una democracia de la que fue privada España desde hace casi diez lustros.

"Esta teoría yo no la comparto, y la condeno con todas mis fuerzas. Creo, por el contrario, que de lo que no se dan cuenta muchas personas y, desde luego, a la inmensa mayoría silenciosa nada se le dice a este respecto, que una vez más la Península Ibérica está siendo teatro o escenario, o como se quiera decir, de la gran lucha entre las potencias. No hubiera sido posible una guerra en España de tres años, si no nos hubiéramos visto inmersos en la gran lucha internacional".

"Esto no sólo lo vemos nosotros, lo ven también muchas mentes lúcidas europeas, por eso no es de extrañar que nuestra preocupación sea muy grande sobre este telón de fondo en que nos estamos moviendo. Hay que despertar y abrir los ojos del pueblo español, porque lo último que podrán hacer los dirigentes de Unión Democrática Española es considerar que los españoles podemos ser títeres de la lucha entre las potencias.

"Nos hallamos en un período de transición. La Monarquía ha heredado la legitimidad de 40 años, legitimidad de origen y legitimidad de ejercicio. Creo que a nivel de 1976, hace falta una legitimidad democrática, que no es incompatible con la legitimidad de los 40 años pasados.

"Creo, por el contrario, que ambas pueden casarse y, en su día, sucederse, porque ésta es la manera lógica de proceder, para que no haya trauma, para que el país no sufra, para que continúe el progreso económico, para que continúen los niveles de empleo, para que la paz social y la paz política y la paz económica sean una realidad en nuestro país. Otra cosa serán las incertidumbres, enfrentamientos y querellas, de los cuales seremos las únicas víctimas, y eso es lo que hay que evitar a todo trance. Es urgente alcanzar la legitimidad democrática, a mi juicio, con un referéndum en que el pueblo español se pronuncie sobre la gran decisión de su futuro".

"En esta hora tan cargada de responsabilidades para todos, quiero hacer un llamamiento a los afines, una declaración de fe democrática, pero también de fe en que el sentido común se impondrá. "U.D.E." está dispuesta a integrar cualquier tipo de alianza o convergencia que esté presidida por la buena fe de sus partícipes y el deseo de hacer prevalecer una sociedad pluralista en orden, justicia y solidaridad. Ningún deseo de protagonismo nos mueve. "U.D.E." quiere la unidad de los afines ante el gran momento político actual, pero advierte seriamente con palabras de uno de los principales líderes de la "C.D.U. Alemana" que "quien se embarca con los comunistas, naufraga en el Mar Rojo".

"Hay también, por último, que llevar al ánimo de nuestros compatriotas, que el 20 de noviembre de 1975, con la desaparición del Generalísimo Franco, los destinos y el futuro de nuestro país, están sobre los hombros de todos los españoles, que todos somos responsables y todos somos beneficiarios de nuestros aciertos o nuestros errores. Por eso hay que acentuar en estas horas la idea de la solidaridad, predicar todo aquello que represente solidaridad y unidad entre los españoles, porque otra cosa será predicar el suicidio colectivo".

Aumenta el consumo de GASOLINA

Madrid, 12. (Cifra). — El consumo de gasolina - auto en el período enero febrero, del presente año fue un 11'46 por ciento mayor que igual período del año anterior, según informa el semanario «Petróleo», en su último número.

El consumo de gasolina normal aumentó en un 87'45 por ciento respecto al mismo período del citado año; en cuanto a la gasolina Super y Extra el consumo fue de 12'19 por ciento mayor.

Los porcentajes referidos al gasoleo y el fuel - oil, fueron de 23'08 y 9'43 por ciento de aumento, respectivamente.

El consumo de los distintos productos durante el mes de febrero de este año fue el siguiente: gasolina normal 64 825 toneladas; Super y Extra 252.255 toneledas; gasoleo 560.165 toneladas y fuel - oil 1.966.202 toneladas.

Los cronistas valencianos solicitan que se restablezcan los Fueros

Valencia, 11 (Cifra). — «Valencia tuvo una legislación foral propia y no está de más recordarlo ahora, en que tanto se habla de autonomía», ha manifestado a «Cifra», Santiago Bru Vidal, vicepresidente de los cronistas del reino de Valencia y de la institución cultural «Lo Rat Penat».

«Lo que estamos haciendo —añadió— es hablar de la posibilidad de una nueva estructuración de la legislación valenciana y poner en el punto de partida las leyes y costumbres del antiguo reino».

Más adelante dijo: «Los fueros forman todo un «corpus» fundamentado en diversos derechos antiguos, estudiados por eminentes juristas y compilados a través de la historia, revistiendo estos unas peculiaridades especialísimas».

«La prueba está —afirmó Bru Vidal— que Jaime I no quiso imponer derecho aragonés, que por conquista podía hacerlo, ni tampoco catalán, como no quiso tampoco que fuera legislación nobiliaria o feudal, deseo que el derecho valenciano fuera totalmente popular».

«Los cronistas del reino vamos a solicitar la rehabilitación de los fueros valencianos, aunque en algunos aspectos habrá que «aggiornar» su literalidad».

NODO de SUCESOS

39 detenidos en HOLLYWOOD por subastar homosexuales como esclavos

Treinta y seis muertos por el huracán en PAKISTAN

SUBASTABAN HOMOSEXUALES COMO ESCLAVOS

Nueva York (Efe). — La policía de Hollywood ha detenido a 39 hombres acusándoles de organizar una subasta de homosexuales análoga a las de los esclavos negros que se hacían antes de la abolición.

El capitán J. R. Wilson, de la división del vicio de la ciudad del cine, informó que en la subasta participaban unas 1[illegible] personas, cuando el sábado a medianoche interrumpió la policía el negocio

Los participantes compraban «esclavos» masculinos por sumas de diez a setenta y cinco dólares. El vendido quedaba de entera propiedad del comprador durante veinticuatro horas.

En el local donde se celebraba el acto, de los llamados «Clubs de Salud», con el nombre de «Mark Iv Health Club», la policía confiscó látigos, cuerdas, cadenas, anillos, arneses, bandas de púas y otros artículos habituales en las prácticas sado-masoquistas.

Los 39 detenidos han sido acusados de «sospecha de esclavitud», de acuerdo con una ley del Estado de California que data de 1901 y penaliza la «trata de blancas» con uno a diez años de prisión.

VIENTOS HURACANADOS EN PAKISTAN: 36 MUERTOS

Dacca (Efe-Upi). — Por lo menos 36 personas han muerto y 400 han resultado heridas en cinco poblaciones de Pakistán a consecuencia de los huracanes que azotaron ayer diversas zonas del país.

La mayor parte de las casas de cinco poblaciones situadas cerca de Bhederganj, 3, el distrito de Faridpur, 160 kilómetros al sur oeste de Dacca, quedaron destruidas por los vientos huracanados.

Las autoridades informaron que unas 30.000 personas han quedado sin hogar. También ha perecido gran cantidad de ganado.

Veinte de los heridos se hallan en estado grave.

INCENDIO FORESTAL

Pamplona, (Cifra). — Unos 4.500 pinos de dos años de edad ardieron ayer por la tarde en un incendio forestal declarado en la falda del Monte Archondo, en las inmediaciones de Urdax, en las estribaciones del Pirineo navarro.

Intervinieron en la extención del siniestro los bomberos de la Diputación del Parque de Onoroz-Mugarre, que tuvieron grandes dificultades para llevar a cabo su cometido, dadas las dificultades del terreno.

DENUNCIAN TERRORISMO NORTEAMERICANO EN MEJICO

Washington (Efe). — Una organización independiente norteamericana denunció ayer las actividades de un grupo de terroristas de Estados Unidos en Méjico.

William Higgs, director del comité para una sociedad abierta escribió ayer al senador Frank Chuch para que investigue las actividades de un grupo californiano que supuestamente se propone liberar de las cárceles mejicanas a los detenidos norteamericanos por delitos de drogas.

En su carta a Church, presidente del comité senatorial sobre actividades de la inteligencia norteamericana, Higgs denunció la pasividad de las autoridades norteamericanas por no perseguir judicialmente a los componentes de este grupo terrorista que ya lograron liberar a varios prisioneros norteamericanos de una cárcer de Piedras Negras.

La carta acompaña una copia de los Estatutos números 956 y 960 del código penal norteamericano para las relaciones internacionales que prohibe las conspiraciones en territorio nacional para causar daño en propiedades extranjeras o participar desde territorio norteamericano en expediciones contra un estado en paz con Estados Unidos.

Según Higgs las autoridades norteamericanas están permitiendo las actividades anti-mejicanas de este grupo que se denominan «Comité para la fuga de norteamericanos» empleando los mismos argumentos que Estados Unidos han empleado en el pasado para justificar la invasión de Méjico con tropas norteamericanas».

ENCUENTRAN MUERTO AL HIJO DE BOBBY RIGGS

Nueva York (Efe). — James Riggs, de 22 años, hijo del excampeón de tenis de Wimblendon Bobby Rigs, ha sido encontrado muerto en su piso de Long Island, informó ayer la policía

Se desconoce la causa de la muerte y se ha ordenado que se realice la autopsia. La policía ha encontrado una jeringuilla hipodérmica en el piso.

El cuerpo de Riggs, en pijama, fue encontrado el sábado por la noche por John Duffy que compartía con él el piso.

UNA FABRICA DE MUEBLES, DESTRUIDA POR UN INCENDIO

Chirivella (Valencia). (Cifra).— Una fábrica de muebles situada en la Plaza del Marqués de Sotelo, núm. 3, propiedad de «José María Hernández Navarro, S. L.», quedó prácticamente destruida esta mañana por un incendio, producido por causas desconocidas.

Acudieron los bomberos desde Valencia, que permanecieron cinco horas en la extinción.

El fuego destruyó casi totalmente el inmueble de planta baja y que no tenía pisos encima; también ardieron gran cantidad de materias primas de madera, muebles terminados, maquinaria, etcétera, siendo los daños de mucha importancia.

ROBO DE ELECTRODOMESTICOS

Madrid. (Cifra). — Electrodomésticos, valorados en cerca de doscientas cincuenta mil pesetas fueron sustraídos durante la pasada noche de un establecimiento comercial de la calle Del Pez, número, 1, de Madrid.

El robo fue perpetrado por el procedimiento del «butrón» (haciendo un orificio para poder penetrar en el inmueble) practicando un corte de la luna del escaparate de unos ochenta centímetros por cuarenta.

El hecho fue denunciado por Francisco de Borja Gutiérrez de León.

CORREDOR DE BOLSA ASESINADO EN MANAGUA

Managua. (Efe). — Un corredor de Bolsa de esta capital fue asesinado ayer de cuatro balazos cerca de su residencia se informó ayer.

El crimen ocurrió a unos 20 kilómetros al sur de esta capital poco después de que Abelardo Guerrero saliera de su automóvil de una de las cinco residencias que poseía en el sector.

Los informes indican que la víctima recibió los disparos a quemarropa .Su cadáver fue hallado en el interior del automóvil.

La víctima había instalado un bolsín en esta capital donde las personas podían hacer cambios de moneda extranjera, pequeñas operaciones bursátiles y otras transacciones.

Se cree que el móvil del asesinato fue el robo o la venganza, ya que Guerrero simpre portaba grandes sumas de dinero en efectivo y por otra parte procesaba a clientes suyos en los juzgados de la capital.

Chocolates Trapa, S.A. ofrece el Jueves Santo, una degustación gratuita de riquísimos chocolates a todos sus visitantes.

El jueves día 15 a las 8 horas de la tarde, se servirá chocolate a la taza en el kiosco situado frente a la fábrica, a todos aquellos visitantes que nos honren con su presencia.

VISITENOS CON TODA SU FAMILIA

M.C.D.2022

Los Reyes, de descanso, en el PIRINEO CATALAN

Detenida visita a la zona 'Pla de Beret"

Lérida, 11. (Cifra).—La jornada de hoy ha discurrido dentro de la más completa normalidad en el programa de descanso de los Reyes de España en Baquiera Beret.

Los Reyes de España, acompañados de don Jorge Jordana de Pozas, don José María Serra y don Miguel Arias, han girado una detenida visita a la zona conocida por «Pla de Beret», que será en el futuro lugar de expansión de la actual estación y que al decir de los técnicos reune las condiciones idóneas para convertirse en uno de los centros invernales más completos de Europa, en cuanto se desarrolle la oportuna infraestructura.

Técnicos norteamericanos que visitaron «Pla de Beret» la pasada semana, han manifestado que por sus zonas esquiables podría ser el polo de atracción para un turismo diferente al que hasta ahora están acostumbrados los españoles. Pla de Beret es como diez veces mayor que la actual estación de Baqueira Beret. Esta es la zona que por espacio de varias horas han visitado los reyes de España, recibiendo las oportunas indicaciones de los promotores de este nuevo centro invernal pirenaico.

Después de comer en la cafetería 2202, don Juan Carlos y doña Sofía, con los infantes siguieron practicando el deporte del esquí antes de regresar al hotel Montarto, donde residen. Por la tarde han recibido una comisión de los Reales Tercios de Cataluña, formada por miembros residentes en la provincia barcelonesa.

Muere electrocutado un guardia civil en Baracaldo

(Viene de primera página)

tal que al retirarla se active. Concretamente de esta forma fue asesinado el pasado 17 de enero en Villafranca de Ordicia, el guardia civil Manuel Vergara Giménez, de 21 años de edad.

FUNERAL Y TRASLADO A LEON

Bilbao, 12. (Cifra). — Un funeral de cuerpo presente por el alma del guardia civil Miguel Gordo García, muerto ayer al ser electrocutado cuando intentaba retirar una bandera nacionalista vasca de un cable de alta tensión en Baracaldo, se ha celebrado, a las ocho y cuatro de la mañana de hoy, en el cuartel de La Salve.

Asistieron al oficio religioso, junto a los familiares de la víctima, las primeras autoridades civiles y militares de Vizcaya, alcalde de Bilbao, representaciones de los tres Ejércitos y del Cuerpo General de Policía, jefes, oficiales y tropa de la Guardia Civil y numerosos fieles.

Ofició el funeral el sacerdote Jesús Aurelio Araguas, capellán de la Policía Armada y de la Guardia Civil de Bilbao, quien en la homilía señaló: "ante la cruda y amarga realidad de la muerte de este hermano nuestro Miguel, nuestra resignación no puede faltar entre nosotros, por ser cristianos, va acompañada también por una voluntad de condenación y de repulsa ante este hecho, consecuencia criminal de la acción terrorista que lo alumbró, preparó y llevó a cabo. Cristo nuestro Señor, Juez Supremo de vivos y muertos y que conoce perfectamente lo que se oculta en lo más recondito del corazón, será quien, en definitiva, de a cada uno de los hombres su merecido".

"Quiero afirmar solemnemente —añadió— que ya es demasiada la sangre que, de una y otra forma, se viene derramando en esta bendita y querida tierra nuestra de Vizcaya. No es ese, hermanos; no puede ser ese el camino para la pacificación de los espíritus y la reconciliación de los hermanos. Como los obispos de la diócesis de San Sebastián en ocasión bien reciente, quiero yo también unir mi humilde voz sacerdotal angustiada, al contemplar con inmenso dolor y profunda amargura tantas y tantas muertes en nuestro pueblo, para gritar a todos: basta, basta ya".

El padre Araguas continuó diciendo: "Hermanos; lo mismo si sois creyentes como si no lo sois. Yo os digo, como ciudadano y sacerdote, que nuestro pueblo vasco no quiere la guerra. El pueblo tiene derecho a la paz. Nadie tiene el derecho a sembrar el terror, la inseguridad, la zozobra, la intranquilidad, y en definitiva, el odio, que no puede llevar a otra cosa que a nuestra propia destrucción".

Terminado el funeral, el féretro con el cadáver del señor Gordo García fue trasladado, a hombros de compañeros, hasta un furgón, que inmediatamente salió en dirección a Riego de la Vega (León), localidad de donde es natural su esposa, para recibir cristiana sepultura.

EXPLOSION DE UN ARTEFACTO

Villarreal de Urrechua (Guipúzcoa), 12. (Cifra). — Un artefacto de escasa potencia hizo explosión a las 3'45 de la madrugada de ayer en el número 32 de la calle Iparraguirre de esta localidad guipuzcoana.

Produjo escasos desperfectos en las puertas de entrada de dos viviendas situadas en un primer piso.

COLOCACION DE OTRA BANDERA SEPARATISTA

San Sebastián, 12. (Cifra). — Una bandera separatista, con una inscripción firmada por "ETA" y unida por cables a dos paquetes, uno de los cuales resultó ser un potente artefacto explosivo, fue colocada a primera hora de la tarde de ayer en la parte vieja del casco urbano de la capital.

Al ser descubierta la bandera, y ante el peligro de la explosión, fue cercada la zona por efectivos de la Policía Armada.

La bandera fue retirada y el artefacto lo hicieron estallar fuera de la ciudad artificieros del Cuerpo General de Policía.

RETIRADA DE UNA BANDERA

Vitoria, 12. (Cifra) — Una bandera separatista apareció colocada en la mañana de ayer en la entrada de los Arquilos, por la zona que da a la iglesia parroquial de San Miguel Arcángel.

Debido al sitio donde fue colocada, ofrecía inconvenientes para poder ser descolgada. Tras guardarse las debidas precauciones por si pudiera encontrarse conectada con algún explosivo, la bandera fue retirada.

SIGUE LA CONDENA Y REPULSA POR EL ASESINATO DE BERAZADI

Madrid, 12. (Cifra). — Continúan recibiéndose multitud de telegramas de condena y repulsa por el asesinato perpetrado por la organización terrorista "ETA" en la persona de Angel Berrazadi, dirigidos al vicepresidente del Gobierno para Asuntos del Interior y ministro de la Gobernación.

En las últimas horas han llegado mensajes de adhesión y solidaridad para las acciones a emprender contra la ola de violencia, de corporaciones provinciales y municipales, instituciones, entidades, círculos recreativos, y de los más diversos estamentos, así como de gran número de particulares, procedentes de prácticamente todas las provincias españolas.

Dos películas españolas al Festival de CANNES

Madrid, 12. (Cifra). — Por el Consejo de la Dirección del Festival de Cannes han sido seleccionadas las dos películas que representarán oficialmente a la cinematografía española en la sesión competitiva del festival.

Son «Cría Cuervos» y «Pascual Duarte», ambas de «Elías Querejeta, producciones cinematográficas». Dirigidas por Carlos Saura e interpretada por José Luis Gomes y Paca Ojea la segunda.

Muere al ser herido en un control por la Guardia Civil

Había sido nombrado director de la Oficina de Correos de HERRERA DE PISUERGA

San Sebastián, 12. (Cifra).—A consecuencia de las heridas sufridas el pasado sábado por la noche, al saltarse un control de la Guardia Civil, cerca de Zarauz, ha fallecido a las cuatro de la madrugada de hoy, Felipe Suárez Delgado.

El pasado sábado el señor Suárez viajaba en un «Seat 124», matrícula SS-90.549, en compañía de Federico Asilleros Ocaña. Al no detenerse en un control de la Guardia Civil en la carretera comarcal 6.017, ésta disparó sobre el vehículo, causando heridas muy graves al primero y leves al acompañante. Los heridos fueron trasladados a la Cruz Roja de San Sebastián y a las cuatro de la madrugada de hoy falleció Felipe Suárez Delgado.

La víctima era jefe de la Oficina de Correos y Telégrafos de Cestona, casado y con dos hijos. Había solicitado y obtenido el traslado a la oficina de **Herrera de Pisuerga (Palencia)**, donde ya habían marchado su mujer e hijos y él pensaba instalarse el día 18 ó 20 de este mes.

Durante el pasado mes

El déficit comercial español superó los 42.000 millones

Madrid, 12. (Cifra).—El déficit exterior de España asciende durante el pasado mes de marzo a 42.150 millones de pesetas, según el texto de una nota difundida por la Dirección General de Aduanas del Ministerio de Hacienda.

En el mismo período, las importaciones totalizaron 87.283 millones de pesetas, mientras que las exportaciones se estiman en 45.133 millones de pesetas. Las primeras, se reducen en un 3,8 por ciento respecto a las de febrero pasado, pero superan en 10¼ por ciento a las de marzo de 1975.

En cuanto a las exportaciones la evolución es análoga, aunque con ritmos más acentuados, tanto respecto al mes anterior del que difieren en un 7,3 por ciento menos como en relación a marzo de 1975, al que superan en un 44 por ciento.

Como consecuencia de lo anterior los resultados netos de las dos vertientes de intercambio comercial mejoran en el contrato interanual, ya que el déficit actual es inferior en unos 5.500 millones de pesetas, un 11,6 por ciento del obtenido hace un año.

Los restos acumulados del comercio exterior referido al primer trimestre muestran un déficit de 116.104 millones de pesetas que responden a unas importaciones por valor de 259.363 millones y a unas exportaciones del orden de 143.259 millones de pesetas.

Las compras al exterior durante el período trimestral se incrementaron un 11,4 por ciento, respecto al mismo período del año precedente, en tanto que las ventas lo hicieron en el 28,1 por ciento, lo que permitió comprimir el déficit global del período en casi 5.000 millones de pesetas un cuatro por ciento respecto al mismo período de 1975.

Finalmente las adquisiciones de crudos de petróleo en marzo y el primer trimestre fueron respectivamente de 20.357 millones de pesetas y 65.206 millones de pesetas que representan una baja del 14 por ciento respecto a marzo de 1975 y un aumento del 31,6 por ciento respecto al primer trimestre del año precedente.

Areilza se entrevistó con Pablo VI

(Viene de primera página)

Aplazada en dos ocasiones, la estancia de Areilza en esta capital ofrece el interés de poner fin a los contactos con los países comunitarios, donde Areilza ha hallado ya una panorámica positiva para la reanudación de las negociaciones con la comisión de Bruselas.

Junto a los coloquios con Mariano Rumor, el conde de Motrico será recibido, en la tarde del lunes, por el presidente de la República italiana Giovanni Leone, en el palacio romano del Quirinal. Dada la difícil situación política interna italiana, parece improbable que el jefe del Gobierno Aldo Moro, pueda encontrarse con el ministro español de Asuntos Exteriores, como estaba fijado en un primer momento.

Importancia se le da también a las conversaciones que José María de Areilza mantendrá con los altos dignatarios vaticanos. La audiencia con Pablo VI será una primera toma de contacto, se estima en ambientes vaticanos, para profundizar después en las entrevistas con el cardenal Villot y los monseñores Benelli y Casaroli. La revisión del concordato español aparece en primer plano, aunque parece dominar la idea de que este no será reemplazdo por un nuevo instrumento concordatario, sino, probablemente, por los llamados «acuerdos parciales», que afronten por separado los temas de común interés entre España y la Santa Sede. En esta óptica se han establecido ya contactos en Madrid, y se espera que estos será reemplazado por un nuevo inspuedan abrir camino a nueva etapa en las relaciones hispano-vaticanas.

AREILZA, EN EL VATICANO

Ciudad del Vaticano, 12. (Efe).—El ministro español de Asuntos Exteriores, José María Areilza, Conde de Motrico, llegó a la Ciudad del Vaticano, donde será recibido en audiencia privada por el Papa Pablo VI, poco antes de las 09,00 gmt.

José María Areilza estaba acompañado por el director general de Asuntos Eclesiásticos del Ministerio de Justicia, Eduardo Zulueta, y el embajador de España ante la Santa Sede, Gabriel Fernández Valderrama.

Tras atravesar el arco de las Campanas, la comitiva, escoltada por la policía italiana hasta la Plaza de San Pedro, pasó al patio de San Dámaso, donde el ministro español fue recibido por altos dignatarios pontificios.

Inmediatamente, el Conde de Motrico fue acompañado a los apartamentos pontificios. La entrevista, privada —según destacan los ambien vaticanos— se desarrolla en la biblioteca del Papa.

ENTREVISTA CON EL PAPA

Ciudad del Vaticano, 12. (Efe).—El ministro español de Asuntos Exteriores, José María de Areilza Conde de Motrico, abandonó la Ciudad del Vaticano a las 9,55 gmt, tras ser recibido por el Papa Pablo VI.

El encuentro entre el Pontífice y el Conde de Motrico tuvo lugar en la biblioteca privada y se prolongó alrededor de 45 minutos.

Las fuentes vaticanas no han revelado ningún detalle sobre la entrevista, subrayando que se trata de una audiencia estrictamente privada.

El coloquio entre el Papa y el ministro español, fue personal, sin la presencia de ningún scolaborador.

En su visita al Vaticano, José María de Areilza estaba acompañado por el director general de Asuntos Eclesiásticos, Eduardo Zulueta; el jefe del Gabinete del ministro, Pedro Churruca, Marqués de Aycinema y el embajador ante la Santa Sede, Gabriel Fernández Valderrama, a los que el Santo Padre saludó una vez terminada la audiencia.

Se trata de la primera visita de un ministro de Asuntos Exteriores español al Pontífice desde el 11 de julio de 1974, cuando Pablo VI recibió al entonces jefe de la diplomacia española, Pedro Cortina Mauri.

El Conde de Motrico, en el marco de sus contactos vaticanos, se entrevistará mañana martes con el cardenal secretario de Estado, eJan Villot; el sustituto de la Secretaría, Giovanni Benelli y el secretario de Consejo para los Asuntos Públicos de la Iglesia, monseñor Agostino Casaroli.

ROBLES PIQUER presidió las reuniones de la Junta Nacional de Universidades

Entre los temas tratados figuran los de supervisión del COU, tasas académicas y profesorado

Huelva, 11. (Cifra). — El ministro de Educación y Ciencia, Carlos Robles Piquer, presidió las sesiones de trabajo que durante este fin de semana ha venido celebrando en el aula magna de la Universidad Hispanoamericana de Santa María de La Rábida la Junta Nacional de Universidades.

En dichas sesiones se informó favorablemente la creación de estudios de biblioteconomía y documentación y se abordaron temas relativos a las funciones y composición de los patronatos de Universidad, así como el restablecimiento de la comisión de planificación de centros universitarios dentro del seno de la Junta Nacional de Universidades.

La Junta Nacional trató de los diferentes asuntos ya examinados por la Comisión permanente de la misma (Consejo de rectores), reunida durante las jornadas de viernes y Sábado en la misma Universidad Hispanoamericana de La Rábida.

Entre otros temas abordados por la Junta Nacional de Universidades destacan:

Informe sobre la marcha de la supervisión y realización del curso de orientación universitaria.

Posibilidad de aplicación de criterios objetivos de valoración para el acceso a las Escuelas Universitarias.

Permanencia en la Universidad en relación con el vigente Decreto-Ley sobre garantías de funcionamiento de la Universidad.

Tasas académicas.

Naturaleza de las enseñanzas complementarias.

Criterios generales para convocatoria de concursos-oposiciones al cuerpo de profesores adjuntos de Universidad y selección de profesorado para el próximo curso académico.

Convalidación de títulos y recomendaciones sobre organización de asociacionismo y representatividad estudiantil.

La Junta oyó asimismo un informe del rector de Salamanca sobre la reunión de la conferencia de rectores europeos, recientemente celebrada en Munich.

Por último, se acordó enviar expresivos mensajes telegráficos a Su Majestad el Rey, al presidente del Gobierno y a las Universidades Hispanoamericanas, así como un telegrama de condolencia y repulsa por el asesinato del señor Berazadi a la viuda de éste.

De vacaciones

El presidente del Gobierno, en Mallorca

Palma de Mallorca, 12. (Cifra).—El presidente del Gobierno, Carlos Arias Navarro, jugó esta mañana al golf en el campo de «Son Vida», de Palma de Mallorca, en compañía de otros amigos con los que pasará sus vacaciones de Semana Santa.

El señor Arias Navarro llegó ayer a mediodía a Palma, en un avión de la Subsecretaría de Aviación Civil, acompañado de su esposa y de cuatro matrimonios amigos.

Su visita a Mallorca es de carácter absolutamente privado y, según se ha comunicado, no celebrará recepciones, audiencias ni entrevistas.

Posiblemente, su estancia en la isla, podría coincidir con la del Rey don Juan Carlos, de quien se tienen esperanzas de que venga a Mallorca a mediados de la presente semana.

Sentencia confirmada por el SUPREMO

Treinta años de prisión a un ladrón homicida

Madrid, 12. (Cifra).—La Sala Segunda del Supremo ha confirmado la sentencia de la Audiencia Provincial de Madrid, que condenara a Manuel Fernández de los Ronderos Moreno, como autor de un delito de robo con homicidio con las agravantes de multirreincidencia, dados sus antecedentes penales y abuso de superioridad, a treinta años de reclusión y a indemnizar con dos millones de pesetas a los herederos de la víctima y como autor de un delito de uso público de nombre supuesto, también con agravante correspondiente a sus antecedentes penales, a seis meses de arresto y multa de veinte mil pesetas.

Según la sentencia confirmada, Manuel, hacia las nueve de la mañana del 3 de julio de 1973, se encontraba bajo los efectos de bebidas alcohólicas ingeridas con exceso durante la mañana y la noche anterior.

No consta que acostúmbre Manuel a embriagarse y tampoco que en aquella ocasión su estado le anulara inteligencia y voluntad, aunque sí le afectara intensamente. También Manuel es de personalidad impulsiva y carácter violento, pudiendo llegar a situaciones de peligrosa agresividad, aunque consciente de sus actos, que puede valorar debidamente y controlarlos.

Tenía Manuel antecedentes penales por dos delitos de robo, dos de hurto y uno de asesinato.

Aquel 3 de julio, a la hora citada, Manuel entró en el establecimiento de ultramarinos instalado en el número 63 de la madrileña calle de Francos Rodríguez, propiedad de Manuel Gallego Gallego, de 61 años de edad, quien acabada de abrir el establecimiento y se encontraba solo, circunstancias aprovechadas por Manuel, que conminó al señor Gallego, con amenaza de una navaja, a que le entregase el dinero que tuviera. Manuel infirió al señor Gallego cinco heridas, en pecho, hombro izquierdo, región abdominal y región supra-clavicular izquierda, por consecuencia de las cuales falleció al día siguiente del suceso.

Llegó un repartidor de leche cuando Manuel acababa de cometer su agresión y el repartidor levantó la persiana echada del establecimiento para entrar. Ante la nueva situación, Manuel, sin sustraer algo de la tienda, desapareció en veloz carrera, cayó desvanecido en la calle y fue llevado a la residencia sanitaria de la Seguridad Social «La Paz», donde dio el nombre de Juan Montero Pérez, con el fin de eludir su responsabilidad, nombre que continuó dando en el centro municipal de asistencia del distrito de Tetuán y en el Hospital Psiquiátrico «Alonso Vega», donde fue detenido e identificado por funcionarios de Policía.

Recurrió el condenado contra la sentencia de la Audiencia de Madrid y su recurso ha sido desestimado.

Detenido en Madrid el conductor del camión en que huyeron los presos de SEGOVIA

Madrid, 12. (Cifra) — Ha sido detenido en Madrid Antonio Surgo París, conductor del camión que transportó a los veintinueve fugados de la presión de Segovia hasta un «trai- el transporte «trailer».

Asimismo, fue localizado en esta capital el camión que llevó a los fugados hasta el segundo vehículo. Se trata de un camión «Mercedes Benz», de matrícula M.-8.211-X, el cual condujo a los huidos desde Segovia hasta le transporte «trailer».

Hasta el momento han sido detenidos veinticinco de los evadidos y varios miembros del comando que ayudó a escapar a los presos.

El pasado día nueve fue localizada la caja del «camión trailer» que se utilizó para la fuga de los reclusos de la presión de Segovia el pasado día cinco de abril.

Camboya tiene uno de los regímenes más brutales

Nueva York, 12. (Efe).—Unos quinientos mil camboyanos han sido asesinados o han muerto por enfermedades o de hambre desde que el régimen rojo Jemer se hizo con el poder en Camboya hace un año, decía ayer la revista «Time».

«Existen pocas dudas acerca de que el Gobierno camboyano es uno de los regímenes más brutales y retrógrados del mundo», dice la revista.

Periódicos por la carretera

PARIS. — Vista general de la manifestación llevada a cabo por los empleados en huelga del periódico «Parisien-Libere», en Chantilly, a pocos metros de la «Salida» de la carrera ciclista París-Roubaix, organizada por «Parisien-Libere». MiLes de periódicos fueron arrojados sobre el pavimento.—(Telefoto Cifra Gráfica-UPI).

Numerosos incidentes en la campaña electoral en Portugal

Los choques se producen entre IZQUIERDISTAS y DERECHISTAS

Lisboa, 12 (Efe) — Incidentes violentos se han producido durante la campaña electoral portuguesa en las localidades de Oporto, Beja y en otras diferentes ciudades en el pasado fin de semana, informa la agencia (AFP).

Ayer por la tarde en Oporto, varios cientos de personas a los gritos de «muerte al fascismo», trataron de oponerse a la celebración de un mitin del Centro Democrático y Social (CDS). Hubo lanzamientos de piedras entre los dos bandos y un destacamento de la policía armada, intervino para restablecer la calma utilizando granadas lacrimógenas. Se registraron algunos heridos leves.

El sábado en Beja (Alentejo), localidad situada a unos 150 kilómetros al sudeste de Lisboa, contramanifestantes de izquierda se enfrentaron a militantes y simpatizantes del partido popular democrático. Tuvo que intervenir la policía para restablecer la calma. Los manifestantes a los gritos de «muerte al fascismo y a quienes lo sostienen», saquearon y posteriormente incendiaron la sede del Centro Democrático y Social (CDS). La central estaba vacía. A continuación trataron de hacer lo mismo con la central del «PPD», pero la policía opuso resistencia, impidiendo que fuera incendiada la sede. Insultados por las manifestantes, los policías debieron ser sustituidos por un destacamento militar. Numerosas personas han sido internadas eni hospitales a causa de los incidentes.

En la ciudad de Nazare, al norte de la capital, contramanifestantes de izquierda impidieron asimismo, la celebración de un mitin al «FPD». Lo mismo ha sucedido en Linda, cerca de Lisboa, en detrimento del «CDS».

INSTITUTO POLITECNICO MACIONAL

PALENCIA

(Antigua Escuela de Maestría)

Anunciada por el Ministerio de Educación y Ciencia la convocatoria de becas para el próximo curso 1976-77, para general conocimiento se indica, que las enseñanzas que se impartirán en este Instituto, serán las siguientes:

CURSO DE ADAPTACION (Edad mínima, 13 años).
FORMACION PROFESIONAL DE 1.º GRADO (Edad, 14 años).

TITULACION: Bachiller Elemental, Graduado Escolar, Certificado de Escolaridad, Certificado de Estudios Primarios (en el caso de no tener ninguno de estos títulos, examen de ingreso).

RAMAS	PROFESIONES
METAL	Mecánica Construcciones Metálicas
ELECTRICIDAD	Electricidad
AUTOMOCION	Mecánica del Automóvil Electricidad del Automóvil
ADMINISTRATIVA	Administrativo Secretariado
DELINEACION	Delineante

FORMACION PROFESIONAL DE 2.º GRADO

TITULACION: Bachiller Superior o Formación Profesional de 1.º Grado.

RAMAS

MECANICA
ELECTRICIDAD
DELINEACION
ADMINISTRATIVA (Solicitada)

MAESTRIA INDUSTRIAL

TITULACION: Grado de Oficialía Industrial.

RAMAS

MECANICA
ELECTRICIDAD
DELINEACION

En las Ramas de Administrativa y Delineación, se admite alumnado tanto masculino como FEMENINO.

HUELGA GENERAL de universitarios franceses y manifestaciones en masa

París, 12. (Efe).—Huelga general de estudiantes universitarios a partir de hoy lunes. Manifestaciones en masa el día 15. Establecimiento de una «plataforma común» entre el movimiento estudiantil de protesta y los Sindicatos. Tales han sido las decisiones que tomó, esta madrugada, el organismo de coordinación de diversos grupos estudiantiles «contestatarios» reunido en Amiens.

En consecuencia la parálisis que iba extendiéndose por la geografía universitaria francesa durante los días últimos, es casi completa hoy.

En respuesta a estas protestas, la Secretaría de Estado para las Universidades, Alice Saunier-Seite, explicará por Radio y Televisión el alcance y las razones de la reforma del segundo ciclo de estudios, contra la que protestan numerosos estudiantes. Se trata —según la secretaría de Estado— de informarles minuciosamente y de dar a conocer mejor —a la opinión pública— los objetivos de la reforma que el Gobierno sigue decidido a poner en práctica a pesar de la campaña de agitación estudiantil.

M.C.D.2022

Justicia y amor hacen la paz

Jueves Santo

DIA DEL AMOR FRATERNO

Desde hace varios años Cáritas Española tiene dos fechas importantes, íntimamente ligadas a la Eucaristía. "El Día del Amor Fraterno" que se celebra en Jueves Santo y el "Día Nacional de Caridad" prolongación lógica y práctica del anterior, que se celebra en la festividad del Corpus. Esta relación con la Eucaristía no es casual. La Eucaristía es el gran sacramento del amor de Dios, porque es su esfuerzo máximo para acercarse y unirse al hombre; es también el vínculo de la Caridad porque, si en estos misterios de nuestra religión se observa un objetivo de unión, en el misterio Eucarístico ha puesto Dios la fuerza aglutinante de la Humanidad consigo misma y con El.

A través del Día del Amor Fraterno se trataba de formar la conciencia en el verdadero amor y preparar espiritualmente el ambiente para la segunda campaña que se celebra en la festividad del Corpus y denominado Día Nacional de Caridad.

Su contenido era y sigue siendo de concientización espiritual, de amor, de entrega, de oración, de sacrificio, algo que es esencial y primordial para alcanzar en la tierra lo que ha de venir directamente de arriba. Pequeños actos de manifestación de afecto, de rompimiento de enemistades, de acercamiento de unos y otros, de olvido de injurias, de palabras llenas de afecto, de hacer lo que te cuesta hacer, de poner en marcha ese resorte que por oxidado a veces no funciona: el amor al prójimo basado principalmente en el amor de Dios, al Padre a quien todo debemos, con el que mantenemos constantes deudas y a quien podemos satisfacer con sólo un pequeño acto de humildad, de amor hacia el hermano, el amigo, el compañero, el enemigo.

Así la oración y el sacrificio son las bases principales donde se asienta esta Campaña, que como puede observarse no tiene objetivo alguno económico.

Cada Campaña lleva un lema, un slogan, sobre el cual ésta se apoya y que sirve de base para formar en este sentido que hemos dicho anteriormente a la Comunidad.

Este año de 1976 el lema de la Campaña es "Amor y Justicia hacen la Paz".

Poder explicar lo que este lema quiere decir, llevaría todo un tratado de Filosofía, Teología y Sociología. Trataremos pues, de exponer a través de unas breves ideas lo que quiere significar el lema de este año.

Todos deseamos la paz, pero no todos desean a su vez la justicia. Quien dice pues, desear la paz, pero no la justicia, sólo desea su propia paz egoísta o una paz que procede de la falta de vida personal o social.

La paz, sin embargo, no es algo que está hecho. La paz es un quehacer continuo y exige el respeto a los demás hombres y pueblos y el ejercicio de la fraternidad. La falta de paz es ruptura. La paz total supone concordia y armonía y sólo se puede lograr si se asegura el bien de las personas, la comunicación espontánea entre los hombres, tanto de sus riquezas materiales, como de sus riquezas intelectuales o espirituales.

Es preciso, urgente y absolutamente necesario establecer un firme propósito de respetar a los demás hombres y pueblos, así como su dignidad y el apasionado ejercicio de la fraternidad en orden a constituir la paz.

Así la paz es también fruto del amor, el cual sobrepasa todo lo que la justicia puede realizar.

El tiempo de Cuaresma es un tiempo muy adecuado para adentrarse cada cual en su conciencia y tratar de estudiar cómo conseguir la concordia cristiana, teniendo en cuenta los inevitables contrastes en las personas, la familia, la empresa y la sociedad, buscando el modo de conciliar a través del diálogo, todo lo que se oponga a la paz de cada uno y de todos.

La reflexión sobre el lema puede llevarnos muy lejos. Cuanto hagamos por poner en marcha estos objetivos será poco y llevarlo a la realidad una victoria para cada uno y para todos.

Palencia, 10 de abril de 1976.

CARITAS

TRIBUNALES

Jubilación de D. Francisco Maté García

Con fecha 13 de abril actual cesa en su cargo de oficial habilitado, de primera clase, en el Juzgado Municipal de Palencia, don Francisco Maté García, por haber cumplido la edad reglamentaria.

Con tal motivo, sus jefes, Colegio de Abogados y Procuradores, compañeros y amigos, le rendirán un homenaje en la próxima semana.

SUCESOS EN LOS PUEBLOS

Por cuestiones de pastos, un labrador mata a otro de una patada

VILLAMELENDRO. — Una discusión de pastos ha acabado trágicamente en este pueblo valdaviés, donde un labrador ha dado muerte a otro de una patada.

Parece ser que Secundino Guadián Villasur, de 46 años, soltero, había acotado una finca para que no fuera pastada, ya que en ella había semilla de avena de la temporada anterior. El día 8 fue Secundino al campo a abrir un arroyo, pago de "Valdeodres", viendo entonces que su finca estaba pateada por el ganado; allí estaban las ovejas de su convecino, Eutiquio Rodríguez Mazuelas, de 65 años, casado y labrador también.

Vio Secundino a Eutimio cerca, fue en su busca, discutieron y el primero propinó a Eutimio una patada en la ingle, causándole una lesión a la que en un principio no se dio mayor importancia; pero surgieron luego complicaciones, Eutimio fue trasladado a una clínica de Palencia, donde ha muerto.

La noticia ha causado consternación en la localidad; Villamelendro es un pueblo de unos 70 habitantes y no resulta difícil imaginar los sentimientos en una comunidad tan reducida, donde uno de sus miembros causa violentamente la muerte a otro.

MINERO MUERTO

CERVERA DE PISUERGA. — En "Mina Muñiz", de la empresa "Antracitas de Pisuerga", resultó muerto el minero José Luis Suárez Vázquez, de 43 años, soltero, vecino de Cervera.

Acababa José Luis de comer un bocadillo; se reanudó el trabajo, pero su compañero Licinio Merino al no oír ningún ruido en el corte de José Luis, situado a unos metros de distancia, le llamó; al no obtener respuesta acudió a ver lo que pasaba, encontrándole caído en el suelo; trató de prestarle inmediatamente ayuda, realizándole la respiración artificial, pero todo fue inútil.

La autopsia ha revelado que el infortunado minero había muerto a consecuencia de una angina de pecho.

ACCIDENTE DE CIRCULACION

RIVEROS DE LA CUEZA. — A causa del viento huracanado se salió de la carretera el turismo P-10.138 que conducía el guardia civil Emilio Luengo Santos, de 43 años, vecino de Cervatos; volvió luego el coche a la calzada, pero volcó aparatosamente; su conductor resultó con lesiones leves, pero le acompañaba Benilde Gutiérrez Gómez, de 37 años, que sufrió heridas graves, habiendo sido trasladada a la residencia "Lorenzo Ramírez".

EL ROBO FRUSTRADO DE VILLAMURIEL

En contacto con la Comandancia de la Guardia Civil, nos han manifestado que no existe ninguna novedad sobre el robo frustrado de la caja fuerte en la fábrica de harinas "La Palentina" de Villamuriel, en la madrugada del sábado. Se continúan haciendo gestiones y diligencias para lograr la identificación de los autores —cuatro, por lo menos— que salieron huyendo, abandonando allí mismo un coche, robado en Palencia, en el que pensaban llevarse la caja para "reventarla" en lugar más seguro. En contra de lo que se ha dicho, no se ha practicado ninguna detención.

Vida Sindical

Elecciones en la Asociación de Veteranos del Trabajo

En la Casa Sindical se han celebrado este lunes elecciones para designar a los miembros de la junta directiva de la Asociación Provincial de Veteranos y Accidentados del Trabajo, así como a sus cargos rectores.

Intervinieron como electores los miembros de las asociaciones locales y comarcales constituidas en la provincia, que designaron a los diez integrantes de la directiva provincial estos diez a su vez votaron para determinar esos cargos rectores, habiendo quedado constituida la junta de la manera siguiente:

Presidente, don Julián Villumbrales Guerra, de Villarramiel; vicepresidente, don Dionisio García Díez, de Palencia; secretario, don Andrés Aparicio Hervás, de Barruelo; tesorero, don Delfín Noriega Aparicio, de Alar del Rey; contador, don Ricardo Bravo Monge, de Guardo; vocales, don Gisbert Díez Arto, de Aguilar de Campoo; don Hilario Martín Mozo, de Saldaña; don Constantino Mayordomo Lozano, de Carrión y don Angel de los Ríos Bercedo, de Osorno.

Para representar a la asamblea provincial en la nacional fueron elegidos don Angel Martínez Calabote y don Agapito Abad Pelayo, ambos de Palencia.

Tierra de Campos, en "ALIMENTARIA 76"

Durante los días 20 al 28 de marzo se ha celebrado en Barcelona el primer Salón Internacional de la Alimentación, "Alimentaria 76", al que ha asistido Tierra de Campos con un stand, en la sección dedicada a Regiones en desarrollo.

El motivo de esta presencia era la divulgación de los recursos humanos de infraestructura, materias primas, etcétera, que ofrece la comarca a los empresarios y de los beneficios que la Administración otorga a las industrias que en ella se instalen.

El objetivo ha sido plenamente cumplido a través de mesas redondas, informaciones en periódos, radio y TV, folletos divulgadores y contacto directo con empresarios interesados. Los frutos de esta campaña no pueden predecirse de antemano y habrá de esperarse algún tiempo para ver si la siembra ha sido positiva.

Hay que destacar las ayudas recibidas en Cataluña por la gerencia de muchas personas vinculadas con nuestras tierras de una manera o de otra y muy especialmente la ofrecida por el Hogar Castellano-Leonés, verdadera embajada de nuestra región en aquellas tierras, en la persona de su presidente don Cayetano Palma y en la de todos los socios que se volcaron materialmente con todos sus medios en ayuda de la gerencia y de don José María Azorín Ortiz, barcelonés que estuvo muy vinculado a la comarca, que abrió a la gerencia todas las puertas a las que era difícil acceder.

Para la financiación del stand se comprometieron las Diputaciones de la Comarca y el Consejo Económico-Social Sindical de Tierra de Campos. Hasta ahora han aprobado el crédito las Diputaciones de Zamora y Palencia y el Consejo Económico, esperando que en breves fechas lo hagan las de Valladolid y León.

LETRAS DE LUTO

Se cumple el cuarto aniversario del fallecimiento del Rvdo. Sr. don Francisco del Valle Pérez, presbítero, profesor que fue del Instituto de Enseñanza Media «Jorge Manrique», director de la Casa de Cultura, jefe de los Servicios de Archivos y Bibliotecas y archivero municipal y de Hacienda, de Palencia

Pervive el recuerdo del finado en la memoria de los que le conocieron y supieron de su diligencia, competentencia profesional y dedicación a sus cargos, en los que llevó a cabo una interesante labor de investigación y archivo; siendo asimismo destacables su formación y celo profesoral, trato abierto y afable y hombría de bien, que le hicieron merecer el general respeto y aprecio.

En esta triste fecha renovamos nuestro pésame a sus apenados hermanos Rafael, Celsa, Eulogio, Victoria (Religiosa Agustina) y Rosario del Valle Pérez; hermanos políticos, sobrinos, tíos, primos y otros familiares.

—Confortado con los Santos Sacramentos, ha entregado su alma a Dios, en Santibáñez de la Peña, don Manuel Menéndez Magdalena, a los 77 años de edad.

Destacó el finado por su competencia y dedicación profesional, así como por su iniciativa en sus actividades; siendo igualmente proverbiales su trato sencillo y afable, caballerosa conducta y buenos sentimientos, que le granjearon generales aprecios, siendo muy sentida su muerte.

Expresamos nuestro pésame a su apenada esposa doña Rafaela Conde; hijos, José, Angel, Francisco, Manuel, María del Carmen y María de la Concepción; hijas políticas, hermanos, hermanos políticos, nietos, primos, sobrinos y demás familia.

—Se cumple el tercer aniversario de la muerte del joven don Juan Fortuny Manuel, ocurrida en accidente, en Palencia, el día 16 de abril de 1973, a los 24 años de edad.

El recuerdo del finado perdura en la memoria de los que le conocieron y supieron de su simpatía y afable trato, laboriosidad y despierta inteligencia, que tantos aprecios le depararon en vida.

En esta triste fecha, renovamos nuestra condolencia a sus apenados padres don Juan Fortuny y doña María Manuel; hermana María del Pilar; abuela materna doña Victoria Manuel Gil; primos y demás parientes.

Ayuntamiento de Palencia

Normas sobre estacionamiento y circulación de vehículos durante la SEMANA SANTA

Por la presente se recuerda a los conductores de vehículos que las calles itinerario de procesiones deberán quedar libres de vehículos una hora antes del comienzo de las mismas, con el fin de prestar el debido realce a los desfiles procesionales.

CALLES A QUE AFECTAN ESTAS NORMAS Y HORARIO DEL COMIENZO DE LOS DESFILES PROCESIONALES

DIA 14, MIERCOLES SANTO.—Hora de salida, 20 horas (8 tarde). Itinerario que sigue: P. Mayor, Joaquín Costa, C. Colón. Avda. José Antonio, calle Mayor hasta Cuatro Cantones, calle General Franco y Plaza Isabel la Católica.

DIA 15, JUEVES SANTO.—Hora de salida, 20,15 horas (8,15 tarde). Itinerario que sigue: Calle Obispo Manuel González, San Pablo, Jardinillos, calle Mayor, Don Sancho, Colón, José Antonio, Mayor, Jardinillos, San Pablo y Obispo Manuel González.

DIA 16, VIERNES SANTO.—Hora de salida, 12 mañana. Itinerario que sigue: San Pablo, Jardinillos, calle Mayor, Ignacio Martínez de Azcoitia, Travesía Secretario Vázquez, Plaza Mayor, Joaquín Costa, Burgos, Plaza San Lázaro, Teniente Velasco, Avenida José Antonio, calle Mayor, hasta San Pablo.

DIA 16, VIERNES SANTO.—Hora de salida, 20 horas (8 tarde). Itinerario que sigue: Ermita calle Lope de Vega, Plaza Abilio Calderón Felipe Prieto, Joaquín Costa, Colón, Avenida José Antonio, calle Mayor, Plaza León, Alonso Fernández de Madrid, Muro, Lope de Vega.

DIA 18, DOMINGO DE RESURRECCION. — Hora de salida, 9,30 de la mañana. Itinerario que sigue: Plaza San Pablo, Santo Domingo de Guzmán, Ramírez, Queipo de Llano, General Franco, Mayor, Bocaplaza, Mayor, Joaquín Costa, Don Sancho, Mayor, Calvo Sotelo, San Pablo.

Palencia, 12 de abril de 1976.—El Jefe de la Policía Municipal.

Continúa el ciclo de conferencias en el Centro regional de la UNED

Charlas de los doctores Serrano Serrano, Herrero Rubio, Duque Domínguez y Ramos Cervero

Continúa celebrándose el ciclo de conferencias organizado por el Centro Regional Asociado de la Universidad Nacional de Educación a Distancia, de Palencia.

En las dos últimas jornadas del ciclo se celebraron conferencias a cargo del doctor don Ignacio Serrano y Serrano, catedrático de Derecho Civil, de la Universidad de Valladolid; doctor don Alejandro Herrero y Rubio, catedrático de Derecho Internacional, de la misma Universidad; doctor don Justino Duque Domínguez, catedrático de Derecho Mercantil, también de la misma Universidad, y Dr. don Rafael Ramos Cervero, catedrático de Contabilidad, de la Universidad de Sevilla.

El doctor Serrano y Serrano habló sobre «Retracto de colindantes», cuestión de gran importancia, en una zona eminentemente agrícola como es la castellana y que, en los últimos tiempos, ha dado lugar a una abundante jurisprudencia que ha venido a completar la poca atención que el legislador había concedido a esta materia.

Con el título de «Neutralización, neutralidad y neutralismo» habló el doctor Herrero y Rubio; con relación a «neutralización», explicó el origen de la institución y sus aplicaciones e nla vida internacional a lo largo de la Historia y en la actualidad; en cuando a «neutralidad», se refirió a los derechos y obligaciones de los estados que permanecen neutrales, abordando el problema ante guerras no claradas; sobre «neutralismo», cuyos componentes son países poco desarrallados, explicó su ideología, sus fines y su comportamiento real dentro de la Comunidad Internacional.

El doctor Duque Domínguez habló sobre «Estado actual de la unificación del derecho de sociedades en la CEE», refiriéndose a la formación del Derecho Comunitario de Sociedades a través del sistema de aproximaciones de legislaciones de los Estados miembros de la CEE.

Finalmente el doctor amos Cervero habló sobre «La información contable, base de la reforma de la empresa». Tras una primera consideración sobre la tardía, tímida y poco original implantación en España del Plan General de Contabilidad, el conferenciante sometió a la atención del auditorio el tema de la participación del trabajador en la dirección de la empresa.

Todas las conferencias estuvieron complementadas con los correspondientes coloquios, que resultaron muy interesantes.

Registro Civil

NACIMIENTOS.—Juan José Crespo Fernández, de Julio José y María del Carmen; María Piedad López Tamayo, de Juan Manuel y María Cruz; Jorge Herrero López, de Fernando y María de los Angeles; Oscar Rodríguez Ibáñez, de Lorenzo-Salvador y Angela; Jorge Antolín Villamediana, de Fidel y María Isabel; Juan José Martínez Cayo, de Jesús y Fidela; Vicente Moral Tapia, de Graciano y María del Carmen; María Francisca Velasco Ramos, de Vicente y Francisca; Aida Zamorano López, de Antonio y Aida; Carlos Angel Montes Díez, de Segundo y María del Carmen; Domingo Ramón Martín Cabrejas, de Domingo y María Elena y Guillermo García García, de Guillermo y María José.

MATRIMONIOS.—Amadeo Franco Muñoz, con Florentina Arribas Villán; Jesús-Alberto Gago de Val, con Julia Velasco Vacas; Luis María Largo Martín, con Raquel García Ribas; Víctor-Angel Lázaro Toledano, con Consuelo Gutiérrez de Ceo; Angel Martínez Macho, con Avelina de las Fuentes Merino; Elías Holgado Martín, con Justina Celada Donis; José Marcelo Rojo Alonso, con Cruz María Abad Vergara; Valeriano Ruiz Alonso, con Isabel Rubio Pérez; Roberto León Herrero, con María Cruz de Castro Dueñas; Modesto Rodríguez González, con María Carmen Carro Diago; Lucio Marín Herrero, con María Carmen Herrero Fraile; Santos Revilla Fuentes, con María Rosario Montes Campesino; José Manuel Díaz Fernández, con Aurea Posadas de la Gala; Miguel Mayordomo Escudero, con María Angeles Villalba Antolínez; Antonio Luis Criado Escribano, con María Teresa Espegel Martín; Jaime Esque López, con Isabel María Soledad Aragón Cabera y Restituto Cardeñoso Gutiérrez, son Sagrario Martínez Mozos.

DEFUNCIONES. — Francisco Rodríguez, de 65 años; Julia Aristín Alba, de 74; José Alfonso Nieto Pinto, de 2 y Eutimio Rodríguez Mazuelas, de 61.

†

CUARTO ANIVERSARIO DEL SEÑOR

Don Francisco del Valle Pérez

PRESBITERO

Profesor del Instituto «Jorge Manrique» de Enseñanza Media. Director de la Casa de Cultura, Jefe de los Servicios de Archivos y Bibliotecas. Archivero Municipal y de Hacienda

QUE FALLECIO EN PALENCIA EL DIA 13 DE ABRIL DE 1972

A los 70 años de edad

Después de recibir los Santos Sacramentos y la Bendición de Su Santidad

— D. E. P. —

Sus desconsolados hermanos Rafael, Celsa, Eulogio, Victoria (Religiosa Agustina) y Rosario del Valle Pérez; hermanos políticos Marcela Curieses y Victorino Domínguez; sobrinos, tíos, primos y demás familia

Al recordar tan triste fecha, suplican una oración por su alma

Las misas que se celebren el día 13 en Ntra. Sra. de la calle a las 10 horas de la mañana y en Santa María, de Carrión de los Condes a las ocho y media de la tarde, serán aplicadas por el eterno descanso de su alma.

CARTELERA

TEATRO PRINCIPAL

HOY: 7,45 y 10,45 noche
Alberto Sordi en
«DETENIDO EN ESPERA DE JUICIO»
Mayores 18 años

Desde MAÑANA MARTES
¡Un gran acontecimiento!
la maravilla de Walt Disney
«BLANCA NIEVES Y LOS 7 ENANITOS»

CINE REY D. SANCHO

Hoy: 5-8 y 11 noche
¡¡Un acontecimiento mundial!!
Burt Lancaster en
«MOISES»
Menores

CINE ORTEGA

A las 4 y 6. Todos públicos
«HEIDI EN LA MONTAÑA»
Una historia que cautiva a niños, mayores y ancianos

A las 7,45 y 10,45. Mayores 18 años
«LA CLASE DIRIGENTE»
Peter O'Toole: Místico, violento, loco... pero siempre inimitable

CINE AVENIDA

5-7,45 y 10,45. Mayores 18 años
Burt Reynolds, en:
«ROMPEHUESOS»
El odio a sus guardianes le indujo a componer un equipo demoledor

CINE PROYECCIONES

Desde las 4. 18 años
«CUANDO CONCHITA SE ESCAPA..., NO HAY TOCATA»
y
«SHAF EN AFRICA»

CALIFICACION MORAL:

«Detenido en espera de juicio» (3R); «Moisés» (s. c.); «Heidi en la montaña» (s. c.); «La clase dirigente» (3R); (Rompehuesos» (3); «Cuando Conchita se escapa... no hay tocata» (s. c.); «Shaf en Africa» (s. c.).

ANUNCIOS POR PALABRAS

Alquileres

SE ALQUILA piso amueblado. Teléfonos 721530 y 725511.

SE ALQUILA piso amueblado. Razón, Tlfno. 723819.

NECESITO piso en alquiler Teléfono 722448.

ARRIENDO local 180 m2. Avenida Santander, 30, segundo, izda.

SE NECESITA piso en alquiler, pequeño, céntrico. Avisar al teléfono 723497.

Automóviles

DISTRIBUIDOR Pirelli. Angel Fuentes Guerra, S. A. Palencia.

PIRELLI. Correas ventilador. Angel Fuentes Guerra, S. A.

PIRELLI. Correa Industrial. Angel Fuentes Guerra, S. A.

PIRELLI. Correa cosechadoras. Angel Fuentes Guerra, S. A.

PIRELLI. Neumáticos agrícolas. Angel Fuentes Guerra, S. A.

PIRELLI. Neumáticos camión. Angel Fuentes Guerra, S. A.

PIRELLI. Neumáticos turismos. Angel Fuentes Guerra, S. A.

AUTO-Escuela «Piloto». Preparación rápida y eficaz. San Juan de Dios, 2 Palencia.

AUTOMOVILES Iglesias dispone toda clase automóviles, seminuevos. Facilidades. Palencia, 721078. León, José Aguado, 223027.

VENDO coche «124», impecable. N. Martínez Villasandino (Burgos). Tlfno. 11.

AUTOMOVILES. Central Castellana de Crédito, financia la compra de automóviles nuevos o usados. 20 de Febrero, 5, principal. Valladolid.

VENDO R-8. Razón, calle Colón, número 17, primero. Carmen Poza.

Compras

MOTOR eléctrico 10 HP - 1.500 R. P. M. 220/380, compramos. Ofertas, Mantas David. Tlfno. 721639.

COMPRO solar céntrico. Ofertas por escrito, núm. 50. Esta Administración.

Fincas

VENDO 100 hectáreas de tierra secano y regadío. Fuentes de Nava. Angel Lobete.

VENDO piso excepcional. P. Cervantes, 9, quinto, derecha. Tlf. 714634.

VENDO piso céntrico. Tlfno. 713510.

VENDO o alquilo naves industriales. Razón, Maderas Hernando. Avenida República Argentina, 7.

NAVES industriales de cualquier superficie, en venta o alquiler. Razón, Antonio Sánchez. Plaza del Puente, 6. Tlfno. 724132.

VENDO casa vieja. Tlfno. 713424.

FINCAS. Central Castellana de Crédito, financia la compra de fincas. 20 de febrero, 5, principal. Valladolid.

VENDO piso, Avenida Valladolid, 19, tercero, izda. Razón, portería.

VENDO piso, 5 habitaciones, calefacción, cochera. Informes, Cardenal Cisneros, 25, primero, F.

VENDO terneras suero. Carretera Santander. Benjamín de la Cruz.

SE VENDE casa con local y piso, llave en mano. Calle Navarra, 24. Tratar, Bar Encinas, Avenida de Cuba.

Ganados y aves

VENDO novilla abocada, novillo y 10 corderos cebados. Zósimo. Támara.

VENDO mula. Julio Nieto. Abastas.

SE VENDEN 216 ovejas y 160 corderos en lotes o en conjunto. Daniel Mélida. Vertavillo.

VENDO 30 ovejas con lechazos. Eugenio, en Manquillos.

SE VENDEN 2 carneros churros, a escoger. Aniceto Martínez. Villasabariego.

VENDO vacas paridas, abocadas parir, terneros para cubrir, cambio ganado carne. Razón, Carnicería Bautista. Plaza de Abastos.

GANADEROS, agricultores, les invitamos a suscribirse, revista nacional. «Ferias, Mercados y Mataderos», publicación mensual de orientación agropecuaria, con suplemento semanal informativo, precios del ganado. Suscripción doce meses, 975 pesetas. Escriban: FM. Apartado 125. Salamanca.

VENDO 80 ovejas, 40 emparejadas, 10 con lechazos de saca, resto con corderas de 20 kilos en adelante, las otras 40 ortuñas, dando abundante leche. Cervatos de la Cueza. Jesús Marcos.

SE VENDEN 16 cerdos al destete de 22 kilos. Fuentes de Nava. Rufina Pérez. Tlfno. 9.

VENDO 2 terneros. C. Trafalgar, 1. El Cristo.

SE VENDEN 120 ovejas, 80 emparejadas. Alejandro Santos. Grajal (León).

VENDO vaca abocada a parir, tercer parto y novilla 18 meses. Julián León Melgar. Valoria del Alcor.

VENDO 2 vacas abocadas a parir. Gumersindo Vega. Mazariegos.

VENDO 20 cerdos. Autilla del Pino. Afrodisio Aguado.

VENDO cerdos destete superiores. Eduardo. Villalobón.

Maquinaria y Reparaciones

NEUMATICOS, correas de ventilador, correas trapezoidales. Navamuel. Casado del Alisal, F. Tlfno. 711937.

VENDO cosechadora Massey Ferguson, 2,40 corte, reparada. Tomás Alonso. Ventosa de Pisuerga.

COSECHADORAS nuevas y seminuevas con la misma garantía, de 2,40 a 5,50 metros de corte. Amplias facilidades. Eusebio Calle. Carrión de los Condes (Palencia).

Trabajo

PARA familia palentina residente en Madrid, se necesita chica fija mayor de 30 años. Tiene compañera. Razón, en Palencia. Tlfno. 723653.

30.000 mensuales, en casa. Adjúntenos sobre franqueado con sus señas. Marcos. San Pedro Mestallón, 3. Oviedo.

SE NECESITA chico barra. Bar Nueva Casablanca.

SE NECESITA chica fija. Estrada, 36, quinto, B.

MESON «El Bodegón». Necesita aprendiz primer año. Plaza del Puente Mayor. Palencia.

SE NECESITA personal barra. Bar Club Mónaco. Palencia.

NECESITO chica o asistenta. Alisal, 21, séptimo, izda. Tlfno. 713872.

FONTANERO, trabajos rápidos, buen servicio. Tlfno. 726515.

CONTABLE, se necesita. Información, Tlfno. 712069. Palencia.

CHICA fija, mediana edad, capacitada, informada, para Madrid, 2 personas, familia palentina, buen sueldo, a convenir. Se necesita. Llamar, teléfono 720507 ó 720077.

NECESITO aprendiz segundo año Cafetería Tadaco. Tlfno. 720048. Avenida Valladolid, 5.

APRENDIZ, se necesita. Mariano de Vena.

NECESITO chica fija, buen sueldo. República Argentina, 5.°, izda.

SE NECESITA chica fija, buen sueldo. María de Molina, 10, cuardo izda.

SE NECESITA chica fija. Comandante Velloso, 3, A, cuarto, derecha.

SE NECESITA asistenta. José Antonio, 12, cuarto, derecha.

OBRERO agrícola, se precisa, buen sueldo, casa, luz y demás complementos. Informes, Teresa Gil, 12, primero, izquierda. Sr. A. C. Teléfono 223502. Valladolid.

PASTOR, se precisa, a sueldo y comisión; o se le cede rebaño en arrendamiento o en colaboración. Informes, Teresa Gil, 12, primero, izquierda. Sr. A. C. Tlfno 223502. Valladolid.

Traspasos

TRASPASO KIOSCO

por no poderlo atender. Informes, teléfono 714833.

SE TRASPASA o vende tienda comestibles. Travesía San Telmo, 1.

Varios

LAVADORAS: JOIMAR. Rizarzuela 24. Teléfono 724694.

RADIO-CASSETES: JOIMAR. Rizarzuela, 24. Teléfono 724694.

TRANSISTORES: JOIMAR. Rizarzuela, 24. Teléfono 724694.

TELEVISION: Color, blanco y negro. JOIMAR. Rizarzuela, 24. Teléfono 724694.

VENDO vacas paridas cumplidas, chotos, cerdos gordos, 10.000 kilos alfalfa. Piña de Campos. Jesús Arroyo.

Ventas

PUERTAS, ventanas, portones todas las medidas y modelos. Maderas Hernando. Teléfonos 720497 y 720670.

GARBANZOS para siembra, económicos. Exporpata. Dr. Cajal, 9.

VENDO alfalfa secano empacada y garbanzos, buena cochura. Miguel Blanco. Requena.

VENDO 10.000 kilos avena, 5.000 titarros. Tomás Merino. Villoldo.

VENDO 4.000 kilos de esparceta en alpacas y 3.000 kilos de avena. Benito. Gozón de Ucieza.

VENDO tajo grande. Becerro de Bengoa. Carnicería Marichu.

SE VENDE paja de trigo, trillada tractor. Villaldavin. Pinto.

SE VENDE alfalfa. Baños de Cerrato. Vicente Sánchez.

VENDO alfalfa y semilla. Morala. Frechilla.

VENDE siete mil kilos avena. Ramón Prieto, Villovieco.

VENDO avena, titarros, esparceta empacada. Paco. Abastillas.

VENDO alfalfa y paja empacada. Valentín Román. Frómista.

VENDO alfalfa. Manuela Balbás. Torquemada.

VENDO 15.000 kilos alfalfa empacada. Tlfno. 712022.

SE VENDEN 2 vestidos comunión, juntos o por separados, modernos. Razón, Tlfno. 721869.

BIDONES 200 litros, seminuevos, precio interesante, vende Mantas David.

SE VENDEN maderos 5 metros y tarima. Puertas Frente Huerta Guadián.

VENDO puertas y ventanas de derribo, económicas. General Mola, 7.

VENDO, de ocasión, instalación avícola automática «Tecnifer», para 10.000 gallinas. Total o parcial. Teléfono 236067. Santander.

VENDO abono. Carretera Villamuriel. Vaquería Penagos.

VENDO garbanzos. Esteban San Martín. Lomas.

VENDO teja de derribo, ventanas, puertas, rejas rústicas,, Itong de 24 propio para cerramientos, barato. Llamar al 722844.

M.C.D.2022

Intrigas por un lado y repulsa del "show" por otro:

Los Oscar y las puñaladas por la espalda

La famosa estatuilla dorada, entregada por vez primera hace 47 años, puede hacer que los honorarios de un astro o una actriz por película filmada se doblen o tripliquen...

Las controversias organizadas en torno al Premio de la Academia son tan espectaculares, que los telespectadores están más interesados hoy en ver cómo reaccionan los perdedores, que en conocer al ganador.

Una maldición fatal parece unida al Oscar, y Elizabeth Taylor, Patricia Neal, Anne Bancroft, Sofía Loren y Simone Signoret fueron víctimas de la enfermedad o de graves problemas nada más recibirlo.

Pesa menos de tres kilos y su valor no llega a 8.000 pesetas. Y sin embargo, la diminuta estatuilla chapada en oro, que representa a un hombre con los brazos cruzados sobre el pecho, provoca todos los años una violenta y cínica lucha por el poder. Es el Oscar, que en doce versiones, se concede anualmente ante un público multitudinario de televidentes.

Este año se sabe ya quienes son los ganadores: La película «Vuelo sobre el nido del cuco» acapara los galardones, y sus protagonistas, Jack Nichilson y Louise Fletecher, obtienen los premios al mejor actor y a la mejor actriz. Todos los afortunados aparecen en las fotos de prensa con radiantes sonrisas, olvidando lo que quedó atrás.

Y lo que quedó atrás es una lucha sorda de tales proporciones, que este año la Academia de Artes y Ciencias Cinematográficas —organización que concede los premios— advirtió por anticipado que no quería «disputas ni luchas intestinas que pongan en tela de juicio la dignidad de tal ocasión».

Y el hecho de que las tensiones se agudicen al máximo durante los últimos momentos que preceden a la concesión de un Oscar se comprende cuando se recuerda que la obtención del premio puede doblar o triplicar los ingresos de un actor: eso es lo que ocurrió en el caso de Lee Marvin, protagonista de «Paint Your Wagon» al que el Oscar colocó casi de la noche a la mañana en la categoría de los astros que ganan 30 millones de pesetas por película.

APUÑALARSE POR LA ESPALDA

A la vista de lo que está en juego, no tiene nada de extraño que las ceremonias de entrega de los Oscar que este año cumple los 47 de existencia— se hayan transformado en poco más que una francachela en la que abundan las puñaladas por la espalda, las explosiones temperamentales y el resentimiento poco disimulado de los unos hacia los otros.

Hace poco, Gregory Peck, ganador de un Oscar y ex director de la Academia, declaraba que: «algunos astros recurren a la más vulgar y descarada petición de votos», en su «pugna cruda y ambiciosa» por conseguir la estatuilla dorada.

Y otro antiguo ganador del premio, el guionista Budd Schulberg, autor del guión de «La ley del silencio», galardonada con un Oscar, ha declarado que la concesión de los galardones se ha convertido en «un obsceno concurso de popularidad».

Y luego añadía: «Se ha invertido tanto dinero en «situar» las películas con vistas a los premios, que la balanza que pesa honestamente los méritos de una película se ve frecuentemente desplaza por otra cargada de dinero».

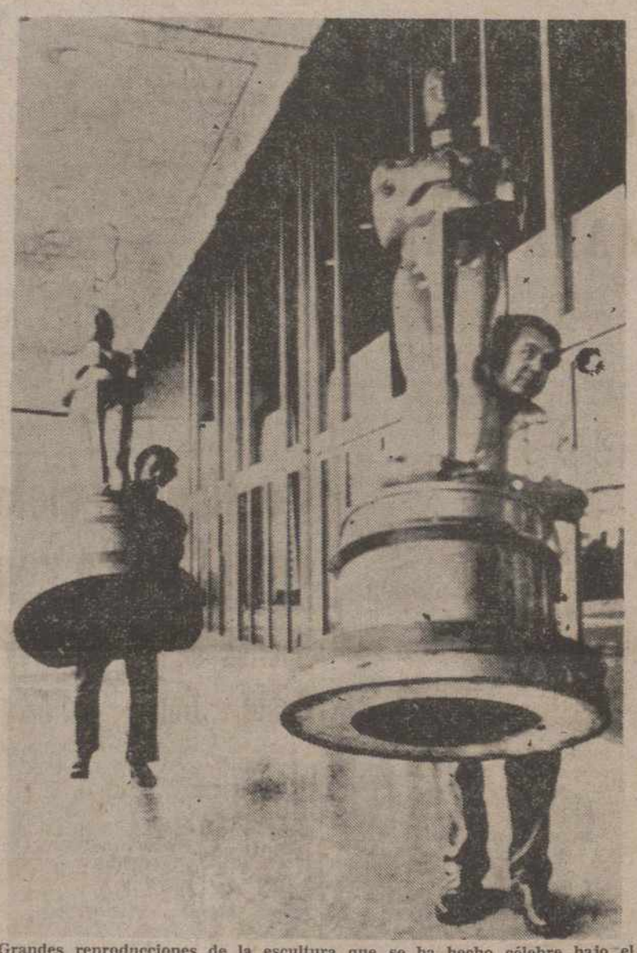

Grandes reproducciones de la escultura que se ha hecho célebre bajo el nombre de «Oscar» son transportadas por unos operarios para presidir la gran entrega de los premios de la Academia de Ciencias y Artes Cinematográficas de Hollywood.—(Foto EFE-FIEL)

En 1971, George C Scott se negó a aceptar el Oscar al mejor actor y declaró: «Nos hemos convertido en un país de buscadores de premios y galardones y de mendicantes de favores. El Oscar obliga a los actores de uno y otro sexo a apuñalarse por la espalda».

CARNAVAL

Y la misma adoptó cuando se le propuso para el Oscar por su actuación en «Patton». En esa ocasión comentó: «No acepto todo este proceso de los Premios de la Academia. No es más que un carnaval ridículo presentado frente a un auditorio internacional de telespectadores, y creo que es degradante que los actores tengan que competir entre sí. La exhibición pública de unos actores sentados como niños a la espera de sus premios, a lo que se añade el forzado suspense que rodea el anuncio de los destinatarios de los mismos, es una tontería. Y yo no estoy dispuesto a colaborar en ese juego ridículo».

Incluso Sir Alec Guiness, que raras veces opina en público sobre temas controvertidos, ha señalado que: «Los que gritan más fuerte tienen más posibilidades de ganar», y Tony Curtis se niega a asistir a la ceremonia de entrega de premios, porque según sus propias palabras, sus organizadores la utilizan para «vender galletas y champú».

Hace dos años, Marlos Brando no se presentó a recoger el Oscar que le fuera concedido por su interpretación en «El Padrino», y envió en su lugar a una india apache llamada Sacheen Littlefeather, quien explicó que la decisión de Brando de renunciar al Oscar se debía al «trato que la industria cinematográfica da a los indios norteamericanos».

ENFRENTAMIENTOS

La verdadera atracción de la concesión de los premios Oscar consiste en que con frecuencia sucede lo que menos se esperaba. Un año, Rosalind Russell era hasta tal punto la favorita para el Oscar a la mejor actriz, que los directivos de su estudio, llenos de confianza, se gastaron cerca de dos millones de pesetas en una fiesta de homenaje, además de comprarle a la actriz un traje valorado en 350.000 pesetas.

Pero el Oscar lo ganó Loreta Young. Rosalind Russell encajó la derrota con dignidad, pero el diseñador de su vestido se desvaneció de desencanto y hubo que reanimarle con ayuda de un frasco de sales.

También ha pasado a la historia un duro enfrentamiento en torno al Oscar entre Bette Davit y Joan Crawford. Bete Davis fue quien ganó el premio, pero Joan Crawford, que resultó perdedora, se adueñó en cambio del escenario al recoger los Oscar correspondientes a cuatro agaiardonados que no se hallaban presentes en la sala

En 1973, pareció incluso que la ceremonia de entrega de los premios ni siquiera tendría lugar; el presentador, Charlton Heston, no acudió a realizar su cometido. Y Clunt Eastwood, bastante tímido e impresionado por la trascendencia de su papel, tuvo que sustituirle..., aunque afortunadamente Heston se presentó antes de llegar a la mitad de la ceremonia: se le había pinchado un neumático del automóvil mientras se dirigía al lugar.

MAS DINERO

De hecho, se ha llegado a decir que una especie de maldición parece pesar sobre los Oscar: cinco ganadores recientes del codiciado premio sufrieron desgracias personales poco tiempo después de haber recibido la estatuilla dorada.

Elizabeth Taylor estuvo a punto de morir de pulmonía. **Patricia Neal** cayó funminada por una hemorragia cerebral en el estudio en que estaba rodando «Hud». **Anne Bancroft** tuvo que someterse a un largo psicoanálisis. Y **Sofía Loren** y Carlo Ponti, su marido, fueron acusados de bigamia y tuvieron que abandonar Italia para no ir a parar a la cárcel. **Simone Signore**, por su parte, estuvo a punto de divorciarse de su marido, Yves Montand, aunque al cabo de algún tiempo la pareja volvió a hacer vida en común.

EL MAS VISTO

Ya se ha afirmado que los principales estudios cinematográficos han organizado «votaciones en bloque» para asegurarse así de que las películas que más caras han costado en su producción, reciben la mayor cantidad de premios posibles, y que los astros de ambos sexos que más interesa, aparecen también el mayor tiempo posible en las pantallas de televisión: el año pasado, el 83 por ciento de los telespectadores norteamericanos vieron el programa sobre la entrega de los Oscar, con lo que el programa se clasificó como el más visto del año.

Como señalaba entonces el ejecutivo de una emisora de televisión: «Se diría que casi todo el mundo, sobre todo tratándose de actores, se siente atraído por la posibilidad de que se produzca algo accidental...».

Pero Bob Hope, con frecuencia presentandor en la ceremonia de entrega de los Oscar, condensa su experiencia de forma más concreta: «En todos los Estados Unidos los telespectadores se preguntan: ¿Quién irá a ganar? Pero en todo el barrio de Bevery Hills, los psiquiatras se frotan las manos mientras murmuran: Me pregunto **quién** será el perdedor...».

ROS. MADDEN. Especial EFE

Novedades Editoriales

Garriga. — **JUAN MARCH Y SU TIEMPO. Premio Espejo de España 1976. 600 pesetas.**
Anso.—**YO FUI MINISTRO DE NEGRIN. Finalista Premio Espejo de España 1976. 600 pesetas.**
Alonso Cortés.—**NUÑEZ DE ARCE TREINTA Y CUATRO. 150 pesetas.**
Bosch.—**LA AMERICA PRE · HISPANICA. 550 pesetas.**
Rosa Chacel.—**BARRIO DE MARAVILLAS. 300 pesetas.**

Solicítelos en nuestra sección de librería

GRAFICAS AGUADO

Mayor, 98 Teléfono 722784

I. G. DIARIO-DIA

Mayor, 99 Teléfono 722690

tv.E. PROGRAMAS PARA EL DIA 13

PRIMERA CADENA

13,45: Carta de ajuste. «Juliete Greco».—14,00: Programa regional simultáneo.—14,30: Apertura y presentación.—14,31: Avance informativo. —14,35: Aquí, ahora. Programa informativo.—15,00: Telediario. Primera edición.—15,30: Leonardo da Vinci. «Capítulo VII».—16,15: Helena de Troya.—18,00. Campeonato infantil de España de Hockey sobre hielo.—18,30: Avance informativo.—18,35: Un globo, dos globos, tres globos. Para los pequeños. ¡Abrete Sésamo!!: Episodio número 44 A. El mundo de la música. Arturo: «El Pulpo».—20,00: Viajar.—20,30: Cultural informativo.—21,00: Telediario. Segunda edición.—21,30: Amor entre ruinas. 1974.—23,25: Ultimas noticias.—23,40: Reflexión. Espacio religioso. —23,45: Despedida y cierre.

SEGUNDA CADENA

19,30: Carta de ajuste. «Flamenco: La guitarra de Sabicas».—20,00: Presentación y avances.—20,01: Polideportivo. Actualidad deportiva.—21,30: Noticias en el segundo programa. Información nacional e internacional.—22,00: Cultura 2. «Número 71».—22,30: Teatro Club. «Farsa italiana de la enamorada del Rey», de Ramón del Valle-Inclán.—23,30: Ultima imagen.

Teherán, al borde de la asfixia

* El metro que se va a construir será un remedio lejano a una situación caótica

* Los cinco millones de habitantes de la capital iraní no se hacen demasiadas ilusiones

TEHERAN. (Crónica AFP-Fiel. Servicios Especiales Efe, por Michel Camus, en exclusiva para nuestro periódico).

La capital del Irán supo con alivio que pronto empezarán las obras del ferrocarril metropolitano en su subsuelo, con un total de 63 kms. de túneles, pero la paciencia iraní, que es muy grande, se verá puesta a prueba hasta que se inaugure la primera línea.

Con cinco millones de habitantes, la capital del antiguo imperio persa se ha convertido en una de las mayores urbes del mundo. Tanto que, según los expertos, se encuentra ya al borde de la asfixia. La línea inaugural del nuevo metro —15 kms. de dirección norte-sur— no empezará a funcionar hasta dentro de cuatro años. Y es de prever que la construcción de la red —cuatro líneas, nueve años— no va a desahogar mucho una circulación ya caótica.

INDIVIDUALISMO INCURABLE

Los habitantes de Teherán, filósofos y un tanto fatalistas, no se hacen demasiadas ilusiones. Entre otras cosas porque el comienzo de las obras se les promete desde hace más de un año. Los problemas de tráfico abruman hoy día a todas las grandes capitales. Pero en Teherán se acentúan a causa del número inusitado de automóviles, la configuración irregular de la ciudad y del incurable individualismo de los iraníes.

Desde 1965 y debido al auge económico, la cantidad de vehículos se multiplicó por diez. Hoy día ruedan diariamente más de un millón por las calles de la capital, contando naturalmente motos y motocarros.

El proceso ha sido demasiado veloz. Lo que a principios de siglo no pasaba de un vasto poblachón, se extiende hoy sobre una superficie de 400 kms. cuadrados, casi semejante a la de Los Angeles. Sólo que le faltan las autopistas y servicios colectivos de la ciudad californiana. Sólo dos o tres grandes ejes cruzan la ciudad. Lo demás es un amasijo de calles y callejuelas bordeadas de «doubs», los antiguos y típicos canales de riego y desagüe que constituyen una verdadera «trampa automovilística».

ALARMANTE CONTAMINACION

Durante el día, los atascos son monumentales. De noche, los automovilistas parecen querer consolarse de sus sinsabores corriendo a velocidades dignas de un gran premio. Resultado: unos cien muertos y seiscientos heridos al mes. Para poner coto al caos y reducir el alarmante nivel de contaminación, el Gobierno iraní decidió el mes pasado frenar la venta de automóviles mediante el aumento de impuestos. Ahora, el Diane Citroen, el coche más barato, montado en el país, cuesta unas 285.000 pesetas, cantidad extraordinaria en una nación donde el salario medio no pasa de las 13.000 pesetas.

Se duda, sin embargo, que esta medida pueda dar fluidez a la circulación. Los expertos insisten en que sin la mejora de los transportes colectivos y la reforma de vías y cruces, el problema es insoluble. Los servicios de autobuses son netamente insuficientes y los vehículos avanzan a velocidades escasísimas.

Los texis, en cambio, son muchos y baratos y palian bastante la escasez de autobuses, sobre todo porque en cada uno montan cuatro o cinco pasajeros previo acuerdo sobre el recorrido. Y para el habitante de la capital, si no encuentra autobús ni taxi, siempre queda el recurso del auto-stop, frecuente en plena ciudad. Y si no, caminar medias distancias o enteras.

Las «microcinas», descubrimiento de investigadores españoles

Antibiótico revolucionario

El Premio Nóbel SEVERO OCHOA ha pronunciado una conferencia sobre el tema

En el fantástico y útil mundo de los antibióticos, acaba de hacer su aparición un nuevo específico de gran efecto: las "microcinas". Dos laboratorios —el de bioquímica de la Facultad de Medicina de la Universidad Autónoma de Madrid y el Servicio de Bacteriología de la Residencia de la Paz—, son los responsables de tan admirable descubrimiento. Al frente del primer grupo figura el profesor Carlos Asensio Bretones, que actualmente es el subdirector de investigación del Ministerio de Educación y Ciencia; el segundo grupo está dirigido por el doctor Fernando Baquero.

Más de dos años y medio ha sido el tiempo en el que —conjuntamente, los dos grupos antes citados— han trabajado intensamente, tras plantearse problemas que se les habían ido desarrollando, por una serie de investigaciones —distintas en cada laboratorio—, pero convergentes en cuanto a un objetivo común. El profesor Asensio nos ha hecho estas declaraciones, en relación con el tema:

—¿Qué son las microcinas, doctor?

—Las microcinas son una familia de antibióticos que tienen, como propiedades generales, el ser de bajo peso molecular, termorresistentes, disolubles en mezclas de alcohol y agua; lo cual las justifica con una serie de propiedades físicas y químicas y que a su vez son distintas unas de otras. Nosotros tenemos una batería de pruebas físico-químicas y bacteriológicas, para diferenciar unas de otras y conocer un poco sus propiedades.

—¿Cuántas microcinas han identificado en el estudio?

—Unas quince distintas; pero se ha decidido, por el momento, detener la identificación de otras nuevas. Ahora nos planteamos un trabajo en profundidad y en conocimiento mayor de algunas de ellas, quizás las más representativas, en cuanto a biología, genética, mecanismos de acción bioquímica, estructura química, etc., etc. Para ello, lo que debemos hacer previamente, es purificarlas totalmente. Esto no es fácil, pero ya hemos conseguido una purificación virtualmente completa, en dos o tres y seguimos en ello; para avanzar en el estudio profundo de estas sustancias, en las varias vertientes que ya he mencionado. También, por supuesto, en la farmacología y eventualmente, para su posible aplicación en el área terapéutica, posibilidad nada despreciable.

El profesor Asensio nos adelanta que están incorporados a estos trabajos de investigación, el doctor José Claudio Férez Díaz y la doctora María del Carmen Martínez. También se cuenta con la incorporación de un nutrido grupo de químicos orgánicos —el de la Facultad de Ciencias de la Universidad Autónoma de Madrid— y otro de farmacólogos y de los dos laboratorios del país, que están interesados en el tema: "Farma, Antibióticos, S. A." y "Normon". Actualmente, se está elaborando un programa para presentar a la Comisión asesora de investigación científica de la Administración, para establecer, si es posible, un plan concertado sobre este tema, con un horizonte de tres años.

MARCADO INTERES

—Entonces, hay un marcado interés farmacológico y terapéutico, ¿no es así, doctor?

—Es obvio, porque se trata de antibióticos de bajo peso molecular —como decía antes— que, además, son producidos por bacterias no patógenas, aisladas de heces humanas. Además, actualmente, según hemos visto de una manera bastante específica y como hemos encontrado muchas, esperamos llegar a descubrir muchas más, en un futuro no muy lejano. Cabe, creo yo, la posibilidad de formular diseños de aplicación farmacológica específica, para casos o procesos infectivos concretos, en donde se cumpla la no toxicidad, o una toxicidad muy baja, una buena permeabilidad de los tejidos y una acción terapéutica efectiva.

—¿Hay alguna diferencia notable —le insistimos— sobre los antibióticos ya conocidos?

—Sí, naturalmente; los ya conocidos son producidos por microorganismos del suelo. Las microcinas, por el contrario, se encuentran en organismos que conviven con nosotros, en nuestro habitat intestinal. Por ello, todo lo que se descubra en relación con las microcinas, arrojará luz y ayudará a esclarecer una serie de grandes interrogantes. Problemas importantes relacionados con el ecosistema intestinal, bien en condiciones normales o patológicas, aparte de su eventual utilidad terapéutica.

Sabemos que en el V Congreso Nacional de Bioquímica, celebrado en Sevilla hace un año, los profesores Asensio y Baquero, con sus respectivos grupos, presentaron los primeros resultados concretos de sus investigaciones. En septiembre del 75 se presentaron de nuevo, aunque mucho más desarrollados, en el Congreso de Microbiología Cerebral, que tuvo lugar en Salamanca.

En el mes de mayo de ese mismo año, el profesor Severo Ochoa, conociendo estos resultados por información oral de los propios investigadores, pronunció una conferencia aludiendo a tal descubrimiento; y, finalmente, también se están publicando, de un modo formal, en una revista norteamericana de carácter internacional, por un manuscrito que fue aceptado para su publicación sin un solo retoque, el 6 de enero de este último año. — (PYRESA).

M. T. D.

RINCON AMENO

CRUCIGRAMA

NUMERO 19

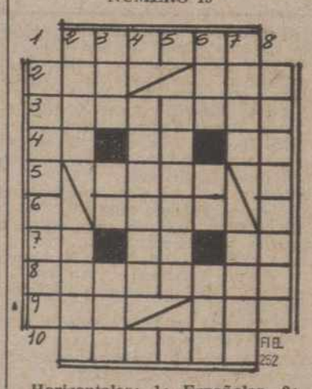

Horizontales: 1: Españoles. 2: Letra griega. Río de Canadá. 3: Que dice o incluye verdad. 4: Símbolo de Brahma. Nota musical. Contracción. 5: Espinazo de los cuadrúpedos. 6: Ondas marinas. 7: Prefijo que denota duplicación. Río ruso, afluente del Ural. Consonante sánscrita. 8: Arrimarás de espalda. 9: Pronominal. Pieza sobre la que gira un cuerpo 10: Se recuperase de una enfermedad.

Verticales: 1: Traían algún recuerdo a la memoria. 2: Otrosí. Locos. 3: Tienda de bebidas. Neutro. Constelación boreal. 4: Figuras de falsa deidad. 5: Amansara un animal salvaje. 6: Juego infantil. Pronominal. Cabeza de ganado. 7: Costal muy grande. Criado joven que acompaña al amo. 8: Permítiese.

SOLUCION AL NUMERO 18:

Horizontales: 1: Casaca 2: Boj. Ani. 3: Anónimas. 4: Ro. El Lo. 5: Agón. 6: Dato. 7: Ar. Da. Id. 8: Recosido. 9: Ata. Los. 10: Ozonos.

Verticales: 1: Barajara. 2: Cono. Reto 3: Ajo. Ad. Caz. 4: Negado. 5: Ilotas. 6: Cam. No. Ilo. 7: Anal. Idos. 8: Isopodos.

ESCENA PRIMAVERAL

El sol hacía sus pinitos primaverales y las calles tomaban un aspecto sonriente y alegre como en un renacimiento de la vida. De pronto, un transeúnte se plantó ante otro transeúnte y con gesto de la más risueña simpatía le saludó:

—¡Caramba, Felipe!, ¿qué es de tu vida? ¿Te casaste? ¿Tu hermana también?

—Oiga —le contestó el otro poseído de la mayor sorpresa—, ¡ni me llamo Felipe, ni me he casado, ni tengo ninguna hermana!

—Pero por lo menos —arguyó el eufórico— dígame algo de su vida. De lo contrario, me desilusionaría.

EXIGENCIAS DE LA GRIPE

Durante el pasado invierno, como todos los inviernos, se manifestó en muchos países de Europa la consabida epidemia gripal, que si bien no fue grave, afectó a mucha gente.

Se cuenta a este propósito que un médico de París tenía que aplicar tal cantidad de inyecciones de penicilina que recurrió a poner en la puerta de su consultorio un cartelito que decía así:

—«Para ganar tiempo se ruega a los pacientes que acuden a la consulta que entren andando hacia atrás».

EL TIEMPO QUE HACE

Nubosidad abundante

Madrid, 12 (Cifra). — La nubosidad será la característica generalizada del tiempo en España durante las próximas 24 horas, según las previsiones del Servicio Meteorológico Nacional.

El cielo estará muy nuboso y habrá lluvias en Galicia, Cantábrico, Ebro, alto Duero, Extremadura y Centro. La nubosidad será abundante y con chubascos en las regiones mediterráneas.

La predicción local para el área de Madrid es de nuboso o muy nuboso y chubascos, que serán más frecuentes en la Sierra. La temperatura máxima probable será de 17 grados.

Las temperaturas extremas registradas ayer en España fueron de 23 grados, en Alicante, y de dos grados bajo sera en León, Burgos, Valladolid y Vitoria.

La máxima registrada ayer en Madrid fue de 17 grados, a las 16 horas, y de 5,2 grados, a las siete de la mañana.

M.C.D.2022

El PALENCIA en la "racha buena"

1-3: Merecido triunfo en ALFARO

PRIMER GOL.—Clara victoria del Palencia en Alfaro, con el mejor partido que el conjunto morado ha realizado fuera de «La Balastera», en esta temporada. Núñez abrió el marcador a los 39 minutos con este gol. (Foto LUIS)

Y EL TERCERO.—A los 41 minutos del segundo tiempo, Mayo, en jugada con Mota, logró el tercer tanto. Antes, Núñez ya había logrado su segunda diana personal, con lo que la victoria palentina fue lo clara que su juego mereció.—(Foto LUIS).

Goles de Núñez (2) y Mayo

Información de nuestros enviados especiales en página ONCE

Más voluntad que acierto

Mal partido, sin goles, entre el VALENCIA y el ATHLETIC DE BILBAO

VALENCIA, 0; ATH. BILBAO, 0

Valencia, 11 (Alfil). — En un partido de pésima calidad, el Ath. Bilbao arrebató un punto del Estadio "Luis Casanova", al empatar a cero goles con el Valencia.

Alineaciones:

Ath. Bilbao: Iribar; Lasa, Escalza Madariaga; Asträin, Rojo II; Amorrortu, Villar, Carlos, Irureta y Rojo I.

A los 42 minutos de la segunda parte, Garay sustituyó a Rojo II, y dos minutos después, Guisasola a Rojo I.

Valencia: Balaguer; Tirapu, Cerveró, Martínez; Cordero, Saura; Rep, Claramunt, Eloy, Planelles y Valdez.

A los 38 minutos del segundo tiempo, Quino sustituyó a Planelles.

Arbitro: Acebal Pazón, del Colegio Asturiano, regular. Cometió algunos errores; ignoró un claro penalty en el área vizcaína, por manos de Madariaga a tiro de Eloy; a causa de ello amonestó a Valdez por protestar.

Los dos equipos realizaron un partido soso, muy malo y a nivel de las pésimas actuaciones a que el Valencia tiene acostumbrada a su parroquia. Para hacerse una idea de lo que fue la primera parte, digamos que el bloc de notas no registró ni una sola jugada digna de gol. Fueron 45 minutos en que no se vio fútbol por ningún lado. El respetable, aburrido, despidió a los jugadores, cuando se retiraban a la caseta, con palmas de tango.

Tras el descanso cambiaron algo las cosas, y el Valencia salió decidido a lograr la victoria, obligando a replegarse al Athlétic, que anteriormente había jugado más suelto. De todos modos, la presión del Valencia fue tan embarullada como infructuosa, y únicamente se registró un par de oportunidades para marcar a cargo de Eloy. En una de las veces, el balón dio en el larguero, y en la otra, Iribar neutralizó el tiro de la joven figura valencianista.

También los bilbaínos tuvieron su ocasión, en un tiro de Carlos a bocajarro, que atajó bien Balaguer.

En resumen, mal partido y resultado a tono con lo que se vio en el terreno de juego, aunque si alguien puso cierto interés en ganar la contienda fue el Valencia, pero con más voluntad que acierto.

Destacaron, por los locales, Martínez, que fue el mejor, Eloy y Balaguer. En el Bilbao, los mejores hombres fueron Lasa, Asträin, Villar e Irureta.

QUINIELA GANADORA

TRES variantes

1.	Hércules - Oviedo	1
2.	Betis - Santander	1
3.	Las Palmas-At. Madrid	1
4.	R. Sociedad - Granada	1
5.	Español - Barcelona	1
6.	Valencia-At. Bilbao	X
7.	R. Madrid - Salamanca	1
8.	Zaragoza - Elche	1
9.	Gijón - Sevilla	1
10.	Ensidesa - Málaga	1
11.	Rayo - Celta	2
12.	San Andrés - Burgos	X
13.	Alavés - Tenerife	1
14.	Tarrasa - Córdoba	1

DEPORTES

Suplemento semanal

NO HUBO LLENO EN SARRIA

Fuerte derrota del BARCELONA

Caszely, Solsona y Jeremías marcaron los goles de un ESPAÑOL netamente superior

ESPAÑOL, 3; BARCELONA, 0

Barcelona, 11 (Alfil). — El encuentro de la máxima rivalidad disputado esta tarde en Sarriá con una excelente entrada, rozando el lleno, se ha resuelto con facilidad a favor de un Español que superó netamente al Barcelona en juego, entusiasmo y eficacia, derrotándole por tres goles a cero.

Arbitró con algunos errores, pero en general aceptablemente el señor Carreira y los equipos fueron:

Español: Borja; Ramos, Verdugo, Fernandez Amado; Ferrer, Ortiz Aquino; Caszely, Solsona, Jeremías, Osorio y Marañón.

Barcelona: Mora; Torres, Migueli, Tomé; Sánchez, Corominas; Rexach, Neeskens, Cruyff, Marcial y Sotil.

A los 67 minutos Rifé suplió a Torres en el Barcelona y a los 81 Cuesta a Jeremías en el Español.

Hubo tarjetas blancas para Neeskens en el minuto 84, por una entrada a Ramos y a los 85 a Cruyff, por increpar al árbitro cuando éste cortó con su cuerpo un pase del jugador.

Desde el principio se impuso el Español, que a los diez minutos inauguraba el marcador en una falta lanzada por Verdugo que no consigue atajar la defensa y Caszely, de cabeza, envía el balón junto al poste. Reacciona después el Barcelona, que fuerza algunas ocasiones de gol, que falla en última instancia Sánchez, pese a ser éste el mejor jugador de los azulgranas. Y con 1-0 finaliza el primer periodo.

En la continuación, a los 13 minutos, en un fallo de Neeskens al enviar el balón hacia atrás se hace con él Solsona que solo burla la salida desesperada de Mora y tranquilamente marca el 2-0. A los 24 minutos gran avance de Caszely, perseguido por Corominas, que le agarra sin conseguir detener su avance y ya dentro del área Caszely entrega a Jeremías quien de fuerte disparo consigue el 3-0. Después, algunos intentos barcelonistas, pero sin eficacia, mientras el Español juega más tranquilo y tiene aún algunas oportunidades de aumentar su ventaja. A los 32 minutos Borja desvió un tiro a bocajarro de Corominas y a los 33, en centro de Caszely, el tiro a bocajarro de Marañón lo repelió bien Mora.

El Español, mejor como conjunto, tuvo sus mejores hombres en Verdugo, Ortiz Aquino, Caszely y Solsona y el Barcelona a Mora, Migueli, Sánchez y Cruyff.

KALO
MUEBLES DE COCINA
VARIEDAD EN MODELOS Y COLORES
ELECTRODOMESTICOS DECORABLES
C/ CASAÑE, 1 - JUNTO A MODESTO LAFUENTE, Nº 37

SORDOS
No se sientan apartados de la sociedad y de la familia, por un defecto auditivo que podemos corregir muy fácilmente con la nueva colección de audífonos PHILIPS recién importada
UN ESPECIALISTA DIPLOMADO EN ADAPTACIONES DE PROTESIS AUDITIVAS hace toda clase de demostraciones y pruebas acústicas audiología todos los días en
Plaza Mayor y frente al Seguro de Enfermedad OPTICA RAMOS

Con un solo gol de SANTILLANA

Se alianza el líder REAL MADRID

R. MADRID, 1; SALAMANCA, 0

Madrid, 10 (Alfil). — El Real Madrid venció a la Unión Deportiva Salamanca por un gol a cero, en partido de Liga jugado esta noche en el Estadio "Santiago Bernabeu", que presentaba casi un lleno.

El primer tiempo concluyó con el resultado que sería definitivo, con gol de Santillana a los 10 minutos de juego, al rematar un centro de cabeza de Guerini. El balón se estrelló en el poste, pero Santillana lo recogió de nuevo enviándolo al fondo de la red.

Mal partido el de esta noche en el "Santiago Bernabeu", sobre todo por lo que se refiere al Real Madrid, ya que el Salamanca mereció mejor suerte, pues a partir del minuto 15 de juego se hizo dueño del campo, merced a la gran actuación de Pita, Enrique y Lacasa.

El Real Madrid, con el pensamiento puesto en el partido del miércoles próximo en Munich, sacó adelante el encuentro gracias a individualidades como Benito, Cama-

(Continúa en la página siguiente)

Defraudó el At. de Madrid a los canarios

2-0: Ganó la U. D. Las Palmas

LAS PALMAS, 2; AT. MADRID, 0

Las Palmas, 11 (Alfil). — Las Palmas venció esta noche en el Estadio Insular al At. de Madrid por dos a cero en partido de Liga.

La primera parte finalizó con ventaja canaria de uno a cero. Hubo lleno completo en el Estadio Insular. Arbitró el colegiado Balsa Ron del Colegio Oeste, tuvo en general una buena actuación, aunque a los cinco minutos del segundo tiempo dejó de pitar un claro penalty hecho a Verde en el área atlética, sacando la falta fuera. Mostró tarjetas blancas a Adelardo en el minuto 38 de la segunda parte, a Ayala en los minutos de descuento y a Leal al final del partido por aplaudirlo en plan de burla.

Alineaciones:

Las Palmas: Carnevali; Martín, Wolff, Hernández; Roque, Félix; Verde, Páez, Fernández, Medina y Juani.

Sustituciones: En el minuto 35 del primer tiempo Rivero entró por Fernández.

At. de Madrid: Tirapu; Capón, Heredia, Panadero Díaz; Alberto, Eusebio; Leal, Leivinha, Gárate, Salcedo y Ayala.

Sustituciones: En el segundo tiempo Adelardo entró por Alberto.

Goles: 35 minutos, penetración de Verde por la derecha con centro que va a rematar Fernández, Eusebio le empuja y le derriba dentro del área, penalty innecesario porque Tirapu tenía todas las ventajas para hacerse con el balón, lanzó Wolff estableciendo el 1-0.

85 minutos, contragolpe de Las Palmas que lleva Rivero quien pasa sobre Juani quien desborda a Eusebio mandando el balón a la izquierda para que Medina le gane la acción a Capón y marque, 2-0.

Las Palmas se impuso esta noche al At. de Madrid en un partido de poca calidad de juego, el equipo canario salió preocupado por marcar a los hombres punta rojiblancos: Leivinha, Gárate y Ayala, y lo consiguió por medio de Páez, Roque y Hernández, incluso dejó, Las Palmas, mucho campo libre en la zona central, pero no tuvo ahí el atlético ningún ordenador de juego y por eso sus acciones ofensivas no tuvieron casi nunca gran peligro. Las Palmas jugó a contener y a buscar el contraataque y así tuvo más oportunidades que el Atlético en la primera parte, que sólo contó con una de Díaz en remate de cabeza a los 40 minutos. El equipo canario, con un juego siempre más agresivo, después de tener ya ventaja en el marcador, en una clarísima ocasión desperdi-

(Continúa en la página siguiente)

M.C.D.2022

Segunda División

Un solo gol en EL MOLINON

El SEVILLA mantuvo «sin respiración» a la hinchada gijonesa

GIJON, 1; SEVILLA, 0

Gijón, 11 (Alfil). — Por un gol a cero ha vencido el Sporting de Gijón al Sevilla C. F. Al término del partido jugado esta tarde en El Molinón, correspondiente al Campeonato Nacional de Liga de Primera División. El primer tiempo terminó sin goles.

Alineaciones:

Gijón: Castro; González, José Manuel, Killer; Fanjul, Landucci; Churruca, Ciriaco, Quini, Valdés y Ferrero.

A los 31 minutos del segundo tiempo Doria sustituye a Landucci.

Sevilla: Paco; Blanco, Rivas, Gallego; Juanito, Dos Santos; Jaén, Alvarez, Martínez, Cantudo y Lora.

A los diez minutos del segundo tiempo Lorant sustituyó a Alvarez y a la media hora Duda reemplazó a Martínez.

Arbitró el colegiado canario señor Santana Páez que cometió bastantes errores con perjuicio principalmente para el Sporting. Estuvo totalmente negado en la aplicación de la ley de la ventaja. De todos modos el partido presentó pocas dificultades y su labor no tuvo dificultades. Mostró tarjeta blanca después de reiterar muchas veces sus entradas violentas a Ferrero.

El gol:

1-0. Minuto 23 del segundo tiempo, cuando el avance del Sporting por la izquierda centró Ferrero y Valdés remató de fuerte cabezazo batiendo a Paco.

En El Molinón se registró regular entrada con tarde de sol, viento fuerte muy frío y terreno en buenas condiciones.

Ciertamente el Sevilla vino a jugar un partido como si de su resultado dependiese su clasificación. Quiere decir que los andaluces jugaron siempre con ardor y combatividad en ocasiones excesiva por parte de Blanco y presentaron muchas dificultades al Sorting, planteándoles la batalla de poder a poder. No puede decirse que hubiera dominio intenso por parte de ninguno de los dos bandos porque aunque se inclinara ligeramente por el Sporting, el Sevilla respondió con muchos contraataques que mantuvieron siempre la incertidumbre de resultado. Sobre todo en el cuarto de hora final con el Sporting adelantado en el marcador el Sevilla presionó con fuerza y peligro dando la sensación de que podía producirse el empate, por lo que la afición gijonesa no respiró tranquila hasta que el árbitro pitó el final de la contienda.

Los goles, en el último cuarto de hora

Ganó el Zaragoza al Elche

Diez, el portero ilicitano, detuvo un penalty y fue la figura del partido

ZARAGOZA, 2; ELCHE, 0

Zaragoza, 11 (Alfil). — Por dos goles a cero, conseguidos ambos en el segundo tiempo, el Real Zaragoza ha vencido al Elche. Tarde soleada, césped en magníficas condiciones y lleno en La Romareda.

Alineaciones:

Real Zaragoza: Junquera; Heredia, Manolo González, Royo; José González, Violeta; Rubial, García Castany, Diarte, Arrúa y Juanjo.

Elche: Díez; Dominicci, González, Canós; Indio, Montero; Bonet, Félix Rubén Cano, Voglino y Juan.

En el minuto 12 del segundo tiempo, Simarro sustituye a Juanjo, en el Zaragoza, y a los 25 y 34, también de la continuación, Melenchón y Alfonseda reemplazan a Canós y Juan, respectivamente.

Arbitró el colegiado guipuzcoano Sr. Guruceta, que mostró siete tarjetas blancas a Félix, Dominicci, Juan y Diarte, por protestar; a Canós, por entrada fuerte y a Rubial, y Arrúa, por entrar en el campo sin permiso. No se entendió con los liniers, pero por lo demás su actuación puede calificarse de normal.

En el minuto 30 del segundo tiempo, García Castany bombea un balón sobre el área, que Arrúa rodeado de tres contrarios logra enviar a Diarte, totalmente desmarcado, que fusila el 1-0.

En el minuto 45, cuando Bonet se encontraba lesionado en el suelo le llega el balón a Diarte, desmarcado, que chuta raso y esquinado, consiguiendo el segundo.

Un encuentro que pudo encarrilarse favorablemente para el Zaragoza a los tres minutos de iniciado, estuvo a punto de irse al traste por esos imponderables que a veces ocurren en el fútbol. Daba la impresión de que algún mal fario pesaba sobre los jugadores blanquillos, especialmente sobre Rubial que, a portero batido, y con toda la portería expedita fallaba dos goles cantados, el primero a los tres minutos de juego, y el segundo en el 42 del primer tiempo. Pero es que a los cuatro minutos, Arrúa era derribado dentro del área por Montero y Félix, al alimón, y el correspondiente penalty lo lanzó flojo y sin colocación Pepe González, deteniendo el portero Díez que después realizaría paradas impresionantes.

ATENCION SEÑORA

Por la buena acogida del público de Palencia y provincia, por la subida de la lana, se comunica que seguimos pagando a 140 pesetas kg. la lana blanca; negra a 60 pesetas a cambio de colchón PIKOLIN SPRINGWALL.

Grandes descuentos. No se confunda

COLCHONERIA SALMANTINA

Plaza San Pablo, 4. Teléfono 714606. Palencia

Claro triunfo del Betis sobre el RACING DE SANTANDER

Se jugó el partido en mañana CALUROSA Y FUERTE SOL

BETIS, 3; SANTANDER, 0

Sevilla, 11 (Alfil). — En partido disputado esta mañana en el Estadio "Benito Villamarín", el Real Betis ha vencido por tres tantos a cero al Racing de Santander. Al descanso se llegó con ventaja de los locales de dos goles.

Mañana calurosa, de sol y terreno en magníficas condiciones.

Alineaciones:

Real Betis: García Fernández; Cuiñas, Sabaté, Cobo; Biosca, López; Eulate, Alabanda, Ladinsky, Cardeñosa y Anzarda.

A los 30 minutos del segundo tiempo, Rogelio sustituyó a Biosca y a los 42, Mendieta salió por Eulate.

Racing de Santander: Santamaría; Díaz, Camús, Portu; Macizo, Gemupi; Sergio, Ufarte, Aitor Aguirre, Juan Carlos y Zuviría.

A los 36 minutos del segundo tiempo Sebas sustituyó a Juan Carlos.

Dirigió el partido el colegiado gallego Sr. Orellana Alvarez, quien mostró tarjeta blanca a Zuviría, por protestar, y a Alabanda por dura entrada a un contrario, así como a Aitor, también por protestar.

A los 27 minutos, cesión de Eulate, de cabeza, y Anzarda también de cabeza remata desde cerca el primer tanto. Dos minutos después, a los 29, en internada de Anzarda le salió Camús al paso, zancadilleándole dentro del área, el penalty lo lanzó Ladinsky y fue el segundo tanto.

En la continuación, a los 42 minutos y a centro de Cardeñosa, Anzarda, en espléndido remate, estableció el resultado definitivo de tres goles a cero.

Comenzó el Santander jugando al ataque, con mucho peligro, y a los 10 minutos había tenido ya dos claras ocasiones de marcar por medio de Zuviría y Aitor Aguirre, quienes malograron las oportunidades cuando estaban solos ante el meta García Fernández. Estos minutos iniciales sorprendieron al Betis, que tardó en entrar en juego, pero que a partir ya de los 20 minutos de partido se impuso en el centro del campo y poco a poco fue inclinando a su favor el juego y el dominio, hasta dejar prácticamente sentenciado el partido con los dos goles logrados en dos minutos, fruto de una fuerte presión ejercida en ese periodo.

Pero no por ello el Santander abandonó entonces sus intentos de contraataque, aunque ya no con la profundidad del comienzo.

En la segunda parte bajó claramente el rendimiento de los centrocampistas locales y el Santander dominó insistentemente en la zona ancha y otra vez, por medio de Zuviría, su jugador más sobresaliente y peligroso, contó con otras dos oportunidades para imponerse el Betis de nuevo en el último cuarto de hora, coincidiendo con la aparición de Rogelio en el campo.

Destacaron por el Betis, Sabaté, López, Anzarda y por el Santander, Camús, Macizo, Ufarte y, sobre todos, Zuviría.

(Viene de la página 14)

por llevarse el balón con la mano. En cuanto al San Andrés, hubo tarjeta para Moya por juego peligroso.

ALAVES, 1; TENERIFE, 0

Vitoria, 11. (Alfil). — Por un gol a cero (1-0), ha vencido el Deportivo Alavés al Tenerife, en partido de fútbol de Campeonato de Liga de Segunda División, disputado esta tarde en el Campo de Mendizorroza. Se llegó al descanso con empate.

Alineaciones:

D. Alavés: Rodri; Pascual, Bea, Zuluaga; Montejo (Sánchez Martín, Uriarte II; Pana, Antoni, Valdano, Arambarri y Urquía (Ciudad).

Tenerife: Lanas; Juan Miguel, Eduardo, Lesmes; Hugo Fernández, Pepito (Román); Ferreira (Montero Castillo), Gilberto, Jorge, Toño y García Murcia.

Arbitró el colegiado valenciano señor García Carrión. Amonestó a Uriarte II, por juego peligroso, y a Toño por el mismo motivo. Expulsó a Hugo Fernández, por agresión, después de haberle enseñado ya la cartulina blanca.

El único tanto del partido se registró en el minuto 32 de la segunda parte. Sánchez Martín fue derribado por Pepito dentro del área. Penalty: lo ejecutó Uriarte II, que marcó.

Mayor dominio y presión de los alavesistas. Los tinerfeños jugaron al contraataque, sin crear excesivos peligros.

MURCIA, 3; CADIZ, 1

Murcia, 11 (Alfil). — Se ha disputado esta tarde en el estadio de la «Condomina», el encuentro de fútbol correspondiente al campeonato nacional de Liga de Segunda División, entre los equipos de Real Murcia y Cádiz, llegándose al final de los noventa minutos reglamentarios con el resultado de 3-1 a favor del equipo local.

El primer tiempo finalizó con el resultado de 1-0 a favor del equipo pimentonero.

Arbitró el encuentro el colegiado señor Esquerdo, catalán, que tuvo una actuación aceptable.

Alineaciones:

Real Murcia: Elting; Morgado, Vidaña, Herrero; Camino, Murciano; Echecopar (Vera Palmes), Castro, Añil, Cardos (Joaquín) y Cristo.

Cádiz: Bocoya; Puig, Díaz, Espildora; Urruchurtu, Herrero; Villalba, Isauro, Ortego, Farias (Lloret) y Mone.

Goles:

1-0: En el minuto 40, falta dentro del área visitante a Castro, que el colegiado de la contienda señala el punto fatídico de penalty; se encarga de lanzarlo Añil quien transforma, inaugurando el marcador.

1-1: En el minuto 7, de la continuación, recibe el balón Herrero quien de tiro fuerte y colocado consigue el tanto de la igualada para su equipo.

2-1: En el minuto 20, Cristo centra sobre Añil quien envía al fondo de las mallas.

3-1: En el minuto 28, jugada similar a la anterior; centra Cristo y es nuevamente Añil, quien envía el esférico al fondo de la red.

Un encuentro muy brillante, con ocasiones de marcar por ambos equipos, entretenido para el público asistente, siendo aplaudidos ambos conjuntos al término del mismo, sobre todo los locales, por haber logrado esta victoria que le puede ayudar a eludir esos puestos de descenso automático a la Tercera División.

Se jugó con total entrega y sobre todo mucha deportividad y como nota anecdótica destacamos que en el minuto 41, jugada polémica, centra Villalba y Farias entra con furia descolgando parte de la red, ocasionando la suspensión del encuentro durente cinco minutos, mientras se arreglaba el desperfecto causado.

Muchas ocasiones de marcar tuvo el equipo visitante, pero los locales aprovecharon mejor las que se les ofrecieron; así es el fútbol y sobre todo éste practicado hoy que fue bonito y espectacular.

Destacaron por los locales: Elting, que hizo paradas de mérito, junto a Añil, máximo goleador, Cristo y Echecopar.

Por los visitantes, Mane, Herrero y Ortega.

ENSIDESA, 2; MALAGA, 1

Avilés, 11 (Alfil). — El partido de fútbol jugado esta tarde entre el Ensidesa y el Málaga, correspondiente al campeonato de liga de Segunda División, ha finalizado con la victoria local por dos goles a uno (2-1). El primer tiempo concluyó con el resultado de 2-0.

Arbitró el colegiado gallego señor García de Loza. Actuación desastrosa que determinó su retirada del campo al final del partido bajo la protección de la fuerza pública. Escamoteó dos penaltys al Ensidesa, expulsó a dos de sus jugadores y dio todo un curso de parcialidad a favor del equipo malagueño. Sin embargo la actuación de los 22 jugadores ha discurrido siempre por los cauces de deportividad y corrección, lo que hace aún más extraño el proceder del colegiado, que nadie, ni los propios jugadores del Málaga, se explican. Tampoco los compañeros de prensa y radio venidos de la Costa del Sol a presenciar el partido en misión informativa.

Alineaciones:

Málaga: Humberto; Aráez, Aldo, Uriarte; Macías (Galindo), Requejo; Quevedo, Migueli, Santi, Bustillo y Esteban.

Ensidesa: Lombardía (Josini); Vallina, Quirós; Esteban, Antúnez; Raya, Antolín, Arraiz, Alfredo, Novo y Javi.

Hubo tarjetas blancas para Alfredo y Lombardía.

Después estos dos jugadores fueron expulsados por el árbitro, el primero por insultarle y el segundo por incitar a sus compañeros a abandonar el campo, según declaraciones del propio colegiado al terminar el partido. Hubo tarjeta blanca también para Javi por protestar y para Macías por juego peligroso.

Goles:

1-0: Minuto 27 del primer tiempo Vallina lanzó una falta y Macías, al intentar despejar, introduce el balón en propia meta.

2-0. Minuto 37. Vallina vuelve a sacar una falta sobre Arraiz que empalma un tremendo disparo desde fuera del área y tras pegar el balón en la cepa del poste se introduce en la portería malagueña.

2-1: Minuto 18 del segundo tiempo. Jugada de Aráez con disparo final de Quevedo que se convierte en el gol de los visitantes.

Partido caracterizado por un dominio casi total del equipo local. El Málaga estuvo flojo y carente de ideas. Por el contrario el Ensidesa se batió con entusiasmo redoblando sus esfuerzos cuando actuó con nueve hombres. El partido tuvo como principal protagonista al árbitro del mismo y en líneas generales puede catalogarse de aceptable calidad.

R. VALLECANO, 0; CELTA, 2

Madrid, 11 (Alfil). — El Celta de Vigo ha vencido a domicilio al Rayo Vallecano por dos tantos a cero en partido de Liga disputado esta mañana en el estadio Vallehermoso ante numeroso público. El primer tiempo finalizó con idéntico tanteo.

El encuentro, que se ha desarrollado sobre un terreno de juego en malas condiciones, no tuvo gran calidad de juego, lo que no impidió que el conjunto gallego impusiera una clase muy superior a la de los vallecanos, que solo pudieron poner en la lucha un gran entusiasmo.

El primer tiempo de superioridad y dominio claro del Celta. Igartua tras combinar con José, inauguró el marcador a los cuatro minutos de juego en un potente tiro que se introdujo por la escuadra de la meta rayista sin que Andrés, que llegó a tocar el balón, pudiera impedir el gol. En el minuto 40, Félix ejecutó un córner y Sanromán remató de cabeza logrando el segundo y último gol del partido.

En el segundo tiempo, el Rayo jugó con más ímpetu, pero los célticos, dueños del centro del terreno de juego, hicieron fracasar todos los intentos de ataque de los madrileños, si bien éstos tuvieron oportunidad de marcar en sendas jugadas que malograron por la imprecisión en el tiro los jugadores rayistas Potele y Salamanca.

Arbitró el colegiado valenciano Fandos, cuya actuación no fue del agrado del público. Amonestó con tarjetas blancas a Felines e Igartua.

Alineaciones:

Rayo Vallecano: Andrés; Anero, Lo, Manolito; Artero (Francisco), Fermín (Iglesias); Alvarito, Alcalá, Salamanca, Felines y Potele

Celta: Fenoy; Suso, Villar, Manolo; Navarro, Rivas; José (Búa), Igartua, Sanromán (Gonzalo), Castro y Félix.

TARRASA, 1; CORDOBA, 0

Tarrasa (Barcelona), 11. (Alfil).— El Tarrasa ha vencido por un gol a cero al Córdoba en partido de fútbol disputado esta tarde y correspondiente a la Segunda División del Campeonato Nacional de Liga.

El primer tiempo finalizó con empate a cero tantos.

Arbitró el colegiado aragonés señor Pérez.

Alineaciones:

Tarrasa: Vallespir; Hachero, Aras, Nieto (Sanjuán); Aguado, Juanete; Rojo, Planas, Fernández, Vila y Roselló

Córdoba: Molina; Manolo, Balbuena, Salas; Baró, Alvarez; Mansilla (Delgado), Urbano, Burguete, Onega y Rivero.

El primer tiempo se caracterizó por una constante presión sobre ambas porterías, aunque con más peligrosidad de los atacantes locales, pero que finalizó sin que tuviera que funcionar el marcador

En la reanudación, el equipo local presionó con más insistencia en busca del gol del triunfo cosa que logró a los dos minutos logrado por Fernández al rematar al fondo de las mallas un centro de Rojo.

Victoria merecida del equipo local ya que creó más ocasiones de gol y supo aprovechar una que le valdría el gol de la victoria.

El colegiado de turno mostró tarjetas blancas al preparador local, Dauder, por levantarse del banquillo y en el minuto 45 mostró tarjeta roja a un jugador visitante que le valió la expulsión.

TARRAGONA, 1; HUELVA, 0

Tarragona, 11. (Alfil). — El Tarragona ha vencido por un gol a cero, al Huelva, en partido de fútbol correspondiente al Campeonato Nacional de Liga de Segunda División.

El primer tiempo se cerró con empate a cero goles.

Arbitro: Martín Trujillo, del Colegio Tinerfeño. Mostró tarjeta blanca en el primer minuto por falta técnica, a Gerolami y en el minuto 28 del segundo tiempo, a Geromo, por protestar.

Tarragona: Zamora; Angel, Robles, Pany; Prieto, Castillo; Crujeras, Silva, Tasio, Mesferrer y Sánchez Picón.

Huelva: Alonso; Isabelo, Solé (Cruz Carrascosa), Gerolami; Alcorta, Tapi; Otero, Morón, Torres, Geromo (Ocaña), y Sivianes.

Goles: El único gol del encuentro llegó a los 83 minutos de juego al sacar Prieto una falta indirecta entrando al remate Robles que logró introducir el cuero en las mallas, tras un pequeño barullo, con la espalda.

El Tarragona se ha alzado hoy con una victoria que mantiene intactas las escasas esperanzas que aún le restan de permanecer en Segunda División.

Tras una primera parte soporífera, en la que sólo se lanzaron dos tiros a puerta, en la reanudación y más concretamente tras la salida de Tasio, el Tarragona se lanza a un constante ataque con magníficas ocasiones de gol que no se reflejaron en el marcador por auténtica mala suerte. Fortuna en cambio tuvo el Tarragona a falta de ocho minutos en un barullo que le valió estos dos puntos de oro.

Por su parte, el Huelva fue durante 83 minutos un conjunto sin personalidad y tan sólo mostró su fuerza en los últimos finales buscando afanosamente un empate que no llegó.

QUIEN REGALA UN LIBRO DENOTA CULTURA Y BUEN GUSTO, PIDA EL QUE DESEE EN

DIARIO-DIA

Mayor, 99

Defraudó el Atlético de Madrid a los canarios

(Viene de la página anterior)

ciada por Juani en el minuto 43. El Atlético en el primer tiempo estuvo flojo y sin ataque. En el segundo tiempo la entrada de Adelardo pareció mejorar algo el juego rojiblanco, y el Atlético tuvo una fase de dominio que mantuvo hasta el minuto 30, en ese período cuando ya Balsa Ron había dejado sin sancionar el penalty hecho a Verde: los cinco minutos de esta segunda parte, Las Palmas renunció un poco al centro del campo dejando vía libre al Atlético para dominar y para crear peligro. En estos momentos tuvo algunas oportunidades el cuadro rojiblanco, la más clara en el minuto nueve en una falta sacada por Capón que cabeceó Leivinha, falló Carnevali y Gárate mandó el balón sobre el larguero a puerta vacía.

Luego, en el minuto 17, hubo un tiro de Gárate con excelente intervención de Carnevali y en el 20 un tiro de Ayala que salió rozando la base de un poste.

El Atlético, a partir del minuto 30 volvió a verse superado por Las Palmas, en el minuto 29 Fernández perdió otra ocasión de marcar con Tirapu fuera del marco y el equipo canario en el último cuarto de hora, pasó a dominar nuevamente y a aprovecharse de la inseguridad defensiva rojiblanca por el centro, así llegó el segundo gol canario que sentenciaba el partido a cinco minutos del final.

El Atlético ha defraudado en Las Palmas, sus hombres punta, fueron casi siempre nulos, no tuvo orden en el centro del campo donde brilló más que nada el batallar de Leal, y la defensa se mostró muy segura por la zona de Eusebio y Heredia.

Las Palmas, con un planteamiento inteligente, marcando con mucha firmeza y jugando la baza de la rapidez en el contragolpe, se impuso merecidamente. En Las Palmas destacaron: Wolff, Roque, y Rivero el tiempo que jugó.

En el Atlético los mejores: Leal, Capón y Adelardo en el segundo tiempo, aunque mostrando una enorme lentitud.

Aunque dominó más el OVIEDO

Victoria del Hércules

HERCULES, 1; REAL OVIEDO, 0

Alicante, 11 (Alfil). — El Hércules ha vencido por un gol a cero al Real Oviedo, en partido de Primera División, jugado esta tarde en el Estadio Rico Pérez.

Dirigió el encuentro el colegiado castellano, Sr. Melero Guaza, que en conjunto tuvo una buena actuación. Mostró tarjeta blanca a Ortuondo por protestar una de sus decisiones y a Bertolotta, por una entrada fuerte a un contrario.

Alineaciones:

Oviedo: Dujkovic; Carrete, Tensi, Laguna; Jacquet, Vicente; Javier (Bertolotta), Iriarte, Vall - Llovera, Alarcón y Ortuondo.

Hércules: Santoro; José Antonio, Giuliano, Commisso; Saccardi, Rivera; Carreño, Baena, Barrios, Juan Carlos (Arieta) y Carcelén.

El único gol del partido se produjo a los diez minutos de juego, en una jugada en la que Barrios, que estaría desafortunado en el remate toda la tarde, habría de conseguir batir a Dujkovic para sentenciar el partido. Era el minuto 10 de juego.

El partido fue de muy baja calidad y aburrió soberanamente a los espectadores que hoy acudieron en menos número al Rico Pérez, decepcionados quizá por la escandalosa derrota sufrida por su equipo a manos de la U. D. Las Palmas.

El mayor dominio correspondió a los ovetenses que montaron un fuerte dispositivo en el centro del campo con Jacquet, Iriarte y Alarcón, desde donde partían bastantes contragolpes con cierto peligro, que no hicieron más que confirmar la escasa capacidad de remate de los delanteros visitantes.

El Hércules también anduvo muy flojo cara a puerta y sólo le salvó la solidez de su defensa que contrarrestó con aplomo los diversos intentos de sus adversarios.

DELEGADO OFICIAL

FIDECAYA, Empresa de ámbito nacional, precisa nombrar Delegados Oficiales para Palencia capital y su zona de influencia.

SE EXIGE:

— Ser persona responsable, activa y bien relacionada. Aval de garantía. Disposición a recibir información profesional.

SE OFRECE:

— Contrato de Delegado. Apoyo publicitario. Ingresos elevados. Formación y perfeccionamiento a cargo de la Empresa.

Los interesados pueden dirigirse por escrito a:

FIDECAYA

Empedrada, 4 PALENCIA

El partido televisado

2 goles de Satrústegui

El GRANADA careció de «ataque» frente a la REAL SOCIEDAD

REAL SOCIEDAD, 2; GRANADA, 0

San Sebastián, 11 (Alfil). — En partido del Campeonato Nacional de Liga de Primera División jugado esta noche en el campo de Atocha la Real Sociedad ha vencido al Granada por dos tantos a cero. El primer tiempo terminó con ventaja realista de un tanto.

Alineaciones:

Real Sociedad: Arconada; Gorriti, Elcoro, Cortabarría; Olaizola, Murillo; Urreisti, Zamora, Idigoras, Satrústegui, Muruzábal.

A los 41 minutos del segundo tiempo, Diego sustituyó a Satrústegui.

Granada: Puente; Calera, Castellanos, Falito; Santi, Fernández; Megido, Benítez, Lis, Grande y Quiles.

Tras el descanso Angulo ha ocupado el puesto de Quiles, y a los 29 minutos del segundo tiempo, Lorenzo el de Fernández.

Arbitró el vizcaíno Urrestarazu, bien en general, quedando la duda de un penalty reclamado a los 24 minutos del segundo tiempo, tras entrada de Fernández a Satrústegui en el área granadina. Amonestó a Fernández por una dura entrada al delantero centro local.

Goles:

1-0. A los ocho minutos, una preciosa jugada con pases largos a Olaizola y Gorriti, de éste a Idígoras, el extremo de nuevo al defensa, y el centro de éste lo remata tirándose en plancha de cabeza Satrústegui.

2-0. Minuto 34 de la segunda parte. Centro pasado de Zamora a pies de Satrústegui que para la pelota, espera a que intente salir Puente y le bate de tiro raso y cruzado.

La Real Sociedad llevaba brazaletes de luto por la muerte del jugador Oyarzábal.

Partido de superioridad realista. Al conseguir los locales un gol temprano, el Granada se vio forzado a intentar que se nivelase el marcador, pero no lo logra por la seguridad defensiva local. Y después, ausente Quiles fue prácticamente inexistente en el ataque el equipo granadino durante el segundo tiempo. En suma, victoria local justa con especial nota entre los realistas para Gorriti, Urreisti y Satrústegui. En el Granada, Castellanos y Santi.

La Ribera-Hotel Rey Sancho de Castilla

AMPLIOS SALONES CON AIRE ACONDICIONADO

PARA BODAS — BANQUETES — COMUNIONES — CONVENCIONES — REUNIONES DE EMPRESA

Teléfono 72-53-00. (5 líneas). Palencia

EMPRESA DE SERVICIOS

desea nombrar, para comercialización de su patente,

UN CONCESIONARIO

SE REQUIERE:

- Sentido de responsabilidad e iniciativa.
- Oficina propia o dispuesto instalarla
- Solvencia económica y moral.

SE OFRECE:

- Apoyo para la puesta en marcha.
- Inmediatos beneficios, muy importantes, del orden de DOS MILLONES anuales.

Pensamos en candidatos de mutuo interés, que se dediquen a:

- Actividades automóvil (Concesionarios marcas, talleres, grúas, etc.).
- Auto - Escuelas y Gestorías Administrativas.
- Particulares con ambición noble y deseos tener negocio propio, vinculado a organización nacional.

INTERESADOS:

Dirijan solicitud por escrito y con la mayor información posible, a: Apartado Correos 81. Referencia "Concesionario". Ciudad Real.

Todas las cartas serán contestadas

(Oficina Colocación. Ciudad Real, núm. 625)

Se afianza el líder R. Madrid

(Viene de la página anterior)

cho, Guerini y Miguel Angel. Los demás hicieron bien poco y estuvieron siempre a merced del Salamanca.

A pesar de ello, el resultado puede estimarse justo, ya que el Salamanca tuvo un juego menos profundo que el Madrid, que disfrutó de varias oportunidades de gol, en especial por el buen juego desplegado por Guerini, y que no subieron al marcador por intervenciones del guardameta D'Alessandro y el defensa Bustillo, sin duda alguna el mejor jugador sobre el campo esta noche.

El Salamanca, por su parte, tuvo también dos o tres ocasiones de marcar, sobre todo a los siete minutos de la segunda parte, cuando Lacasa lanzó un gran remate obligando a Miguel Angel a emplearse a fondo.

Al final, los cambios introducidos por García no le dieron al Salamanca el juego ofensivo suficiente para igualar al menos el marcador, resultado al que se habían hecho acreedores por su mejor fútbol. De esta forma, los salmantinos se dejaron en el Bernabeu un punto que habían merecido.

Arbitró el colegiado murciano señor Franco Martínez.

Alineaciones:

Real Madrid: Miguel Angel; Uría, Benito, José Luis; Camacho, Del Bosque; Breitner, Netzer, Amancio, Santillana y Guerini.

Salamanca: D'Alessandro; Iglesias, Bustillo, Huerta; Lanchas, Lacasa; Chayes, Pita, Galleguillos, Amelienda y Enrique.

A los 25 y 32 minutos de la segunda parte, Muñoz y Juanjo salieron por Galleguillos y Lacasa, respectivamente.

Baloncesto

Resultados de Primera y Segunda División

Madrid, 11. (Alfil). — Resultados de los partidos de baloncesto, correspondientes a la jornada de hoy:

LIGA NACIONAL MASCULINA DE PRIMERA DIVISION

GRUPO A

Barcelona, 96; Círculo Católico, 70.
Estudiantes, 83; R. Madrid, 88.
Juventud, 101; Manresa, 73.

GRUPO B

Breogán, 99; Aguilas, 96.
Vasconia, 90; Náutico, 68.
Pineda, 95; Hospitalet, 72.

LIGA NACIONAL MASCULINA DE SEGUNDA DIVISION

Caja Rural, 82; Obradoiro, 80.
La Salle, 63; Vallehermoso, 79.
Granollers, 93; Mataró, 82.
Dicoproga, 84; Mollet, 63.
C. P. Castellar, 81; Bosco, 76.
At. Universitario, 89; Manresa, 84.

COSECHADORAS DE OCASION

VARIAS MARCAS Y MODELOS

— Con corte de 2'50 a 4'80 metros.
— Reparadas y con garantía.

Infórmese en VICAUTO, S. A.
Cardenal Cisneros, número 1 y
Carretera de Madrid, kilómetro 3'50
PALENCIA

M.C.D.2022

EN LA "MOLINETA"

ALFARO	PALENCIA
1	3

NO FUERON NUNCA RIVALES LOS RIOJANOS

El Palencia realizó su mejor partido de temporada fuera de La Balastera

Núñez (2) y Mayo materializaron el rotundo dominio palentino

El triunfo, con un poco más de fortuna, aún pudo ser más amplio

EL SEGUNDO GOL.—El segundo gol es obra también de Núñez, que remató de forma imparable un balón servido por Uco. —(Foto LUIS).

Alfaro, 11. — (De nuestro enviado, **Pedro-Miguel BARREDA**). No ha podido ser más fructífera la presentación del Palencia en "La Molineta", campo en construcción del Alfaro: por la victoria y por el juego.

Tarde soleada, viento sesgado sobre el terreno de juego, de hierba, pero muy seco e irregular. Buena entrada y por primera vez en la temporada, grupos de seguidores palentinos. La "hinchada" local, excesivamente apasionada contra sus propios jugadores; comenzó animándoles. Incluso un grupo de niños coreó un "riqui" desde los micrófonos, desde los que también se arengó al público, pero en cuanto el Palencia comenzó a demostrar que era superior y los otros a fallar, se olvidaron de alentar y cambiaron el "riqui" por la censura también coreada. Al iniciarse el encuentro y en recuerdo de esta primera visita del Palencia, el capitán del Alfaro, Arbeloa, entregó a Alonso una bota de vino. Original y apropiado recuerdo.

ALINEACIONES. — Inicialmente los equipos formaron así:

Alfaro: Erice. Cachi, Revilla, Adrián. Arbeloa, Amézqueta. Saeta, Sanz, Chomin, Palacios y Baldero.

Al iniciarse el segundo tiempo se quedó en los vestuarios Palacios y salió Segura.

Palencia: Marcos. Alonso, Gil, Panchulo, Cobo. Del Pino, Garre, Núñez. Mota, Mayo y Uco.

Agustín entró por Del Pino en el minuto 33 del segundo tiempo y faltando tres minutos para terminar el partido Mota dejó su puesto a De la Cruz.

ARBITRO. — El colegiado cántabro, Coso Abril, muy mal, con un claro tufillo casero. Permitió a los muchachos del Alfaro entradas escalofriantes, sin la menor amonestación. Tampoco quiso saber nada cuando zancadillearon y derribaron dentro del área a Mayo, que se disponía a rematar solo ante el portero. El caso es que como perdieron, los "hinchas" locales también se "metieron" mucho con él, recordando que había enseñado una tarjeta blanca a Baldero y que no les aplicó algunas veces la ley de la ventaja.

LOS GOLES. — Quedaron contabilizados así:

0-1, minuto 39: En posición de extremo izquierda Mayo sortea hábilmente la entrada de dos defensas, al tiempo que se va derecho hacia la puerta contraria. Entonces cede en corto y hacia el centro, al hueco, donde entra rápidamente Núñez, dispara raso y la pelota se cuela junto a la cepa del poste.

0-2, minuto 19 de la segunda parte: Balón largo, hacia la demarcación de Uco, quien salva la terrorífica entrada del defensa, corre por la banda, centra raso y Núñez, lanzado a la carrera conecta con la izquierda un disparo seco y cruzado pegando el balón en la parte inferior de la madera y acabando en el fondo de las mallas.

1-2, minuto 25: Balón largo y bombeado sobre el portal palentino. Marcos despeja en corto y meten el pie al mismo tiempo Alonso y un delantero local, saliendo el balón rebotado, originándose un regular y vertiginoso barullo. Un nuevo rebote da un giro extraño al balón, que sale hacia atrás, pega en el travesaño y entra. No hubo manera de averiguar luego quién fue el último jugador que tocó la pelota.

1-3, minuto 41: Bonita jugada, iniciada por Mayo en el centro del campo, llevándose codiciosamente la pelota, con pase a Mota, que regatea a la defensa, devuelve a Mayo, éste se deshace de dos contrarios y dispara cuando el portero iniciaba la salida inútilmente, porque el tiro del delantero palentino se clava en las redes.

OTRAS JUGADAS. — Diremos pronto que casi todas tuvieron color morado, refiriéndonos, claro está, a las oportunidades de uno y otro bando. He aquí las más salientes:

Minuto 15. — Núñez da un pase largo a Mayo, que es objeto de un enorme plantillazo sin castigar, yendo el balón al portero.

Minuto 47. — Fulgurante penetración de Uco, con pase "en bandeja" a Mayo, que conecta desde fuera del área un enorme "cañonazo", al que replica el portero local con una no menos fenomenal parada, aunque sin sujetar el esférico, que va a Mota cuyo nuevo disparo neutraliza "in extremis" la defensa.

Minuto 20. — Avanza dominador Garre por el centro del campo, salva la entrada del central Revilla y dispara raso y cruzado ante la precipitada salida del portero, perdiéndose el esférico rozando la cepa del poste.

Minuto 32. — Córner contra el Alfaro; botado, Mayo "peina" el balón hacia atrás, cortando su trayectoria un defensa situado bajo los palos y con el portero lejos.

Minuto 40. — Primera ocasión riojana, en un ataque en tromba, llevado con cierta soltura; el balón se le escapa a Marcos y se organiza un buen barullo ante su portal, que la delantera local no acierta a aprovechar.

Minuto 43.—Penetración de Garre, con entrega a Mayo, dentro del área; cuando se dispone a tirar a puerta es derribado sin contemplaciones y el árbitro ordena que siga el juego, ignorando la flagrante falta.

OCASION DE MOTA.—Aparte de los tres goles, fueron muchas las oportunidades del Palencia, netamente superior al Alfaro, que en la primera vuelta había empatado en «La Balastera». Una de las ocasiones fue esta de Mota, que tras ser rechazado su tiro por el portero riojano salta por encima de él.—(Foto LUIS)

En el segundo tiempo anotamos estas otras jugadas:

Minuto 12.—Avanza, replegado el Palencia, Amézqueta y a favor de viento y desde unos 25 metros dispara con fuerza y a la escuadra, viéndose Marcos obligado a palmear con apuros a córner.

Minuto 17.—Combinación de Mota y Del Pino, con oportuno cruce de un defensa en la boca de gol ya el avance palentino.

Minuto 30.—Segura entrega en corto a Chomin en inmejorable posición, solo ante Marcos, pero no sabe parar la pelota que se le va fuera.

Minuto 36.—Avanza con fuerza Agustín, llevando muy bien dominado el balón, pero tiene la mala fortuna de pisar mal y caerse solo, cuando ya está dentro del área; al caer juega el balón con la mano, pero el árbitro no castiga su acción, se hace Mayo con el balón y tira rápidamente rozando la pelota la parte inferior del poste.

Minuto 44.—Oportuno y espectacular cruce de Panchulo, desbaratando una penetración de Sanz; en el rápido contraataque del Palencia el portero local se encuentra el balón cuando Mayo llegaba para el remate.

—oOo—

Botó el Palencia nueve córners, por cuatro el Alfaro. Derrochando entusiasmo los riojanos, pero nada más. No pudieron nunca con el Palencia, cuyo sentido posicional les bastó para dominar de principio a fin el partido, con un leve oscurecimiento cuando los de casa lograron el tanto que ponía el marcador en un 1-2 algo más esperanzador.

El Palencia funcionó muy bien en todas sus líneas y ahí está su victoria atestiguándolo, pues los triunfos nunca suelen ser fruto de la casualidad, sobre todo cuando se contabilizan con tan clara diferencia de goles. Marcos no tuvo apenas trabajo y en el gol que encajó me diría al finalizar el partido que no fue objeto de ninguna falta, como quizás pudo parecer, dada la «melée» que se organizó. Cumplió la defensa, sin dar un punto de tregua a sus contrarios; la media fue básica en el dominio táctico palentino, anulando allí todo intento de acciones fluidas de los contrarios y la vanguardia trajo en jaque toda la tarde a sus oponentes, muy codiciosos y luchadores los tres hombres de adelante, Mayo, Mota y Uco, con movilidad para sacar de zona a sus pares. Contaron además con la «inspiración» rematadora de Núñez, cuyo segundo gol fue sencillamente extraordinario.

P. M. B.

Por méritos propios

Al margen del resultado —importante, ciertamente—, el PALENCIA realizó sobre el reseco césped de «La Molineta» su mejor juego de la temporada fuera de «La Balastera». Es cierto que el ALFARO carece de entidad y no pasa de ser un equipo regional, pero no es menos cierto también que ante otros equipos más inferiores aún, nos hemos mostrado no ya sólo menos resolutivos, sino más ayunos de ideas y de voluntad de triunfo. El PALENCIA el domingo no sólo jugó para ganar, sino para dejar constancia de que su triunfo no llegó por caminos de fortuna, sino de méritos propios.

Ambos equipos se jugaban mucho: el ALFARO, casi seguro que la permanencia en categoría nacional; el PALENCIA, verse prácticamente libre de esa zona, siempre borrascosa e incierta, de la promoción. Y ocurrió que los riojanos, además de sus propias limitaciones técnicas, se dejaron ganar pronto por los nervios. Sus acciones carecían de reposo y de convencimiento. Frente a ellos el PALENCIA comenzó sujetándoles su entusiasmo en el centro del campo, fijándoles ahí en una inicial labor de desgaste más moral, que físico, para iniciar luego un juego más incisivo. Llegó el primer tanto, obra de Núñez, y con esa renta concluiría la primera parte. Desde luego el marcador no reflejaba exactamente la diferencia de los méritos puestos a contribución por unos y por otros. Baste decir que el PALENCIA se fue a los vestuarios dejando en el ánimo de todos el convencimiento de que lógicamente debiera tener ya a su favor un par de goles más, sin que ni los más apasionados «hinchas» locales fueran capaces de contabilizar alguna acción logroñesa, frustrada por la mala suerte. Así las cosas, pese a que un gol de diferencia no resulta empresa inalcanzable de neutralizar, nadie daba un ochavo por el ALFARO cuando se iniciaba la segunda parte. Un nuevo gol pronto de Núñez y entonces tuvo el PALENCIA al alcance de sus botas una goleada de escándalo; pero no «pisó el acelerador» entonces y entró el partido en una fase un tanto insulsa y contemporizadora. En una jugada de embarullamiento y confusión acortaron distancias los de casa. Fue como un clarinazo para reconquistar su última oportunidad de permanencia en Tercera División y el ALFARO pretendió poner asedio a la parcela palentina. Diremos que lo consiguió y precisamente entonces fue cuando el PALENCIA, que hasta entonces lo había tenido todo bastante «facilito», me pareció más equipo, con más autoridad. Se multiplicaron sus hombres de la zaga, arropados por los de la media, e incluso los «tres mosqueteros» de la vanguardia se acercaron a los dominios de Marcos para seguir a sus «pares» y «echar una mano» a sus compañeros de atrás. Los nervios, ya bien visibles antes en los jugadores locales, se adueñaron totalmente de ellos, convencidos de su absoluta inferioridad; se les resistió el gol del empate en un par de acciones y acabaron por derrumbarse sus esperanzas y sus esfuerzos. El PALENCIA volvió a hacerse con las riendas del juego, se abrió de nuevo decididamente en rápidos desdoblamientos defensivos y ofensivos y solamente la precipitación en la culminación de la jugada unas veces y otra una excesiva elaboración, libraron a los riojanos de esa goleada de escándalo, a que antes me refería. Con todo, llegó el tercer tanto, obra de Mayo, que, por cierto, había hecho ya muchos méritos para anotarse algún gol, y el marcador con el 1-3 ya parecía otra cosa más acorde con la realidad.

Al final —tumultuoso de improperios para los de casa y para su técnico— se escucharon aplausos para el PALENCIA, que, según me dijeron, era uno de los equipos que mejor juego había realizado en «La Molineta» durante la temporada. Estuvo, desde luego, en la misma línea de eficacia y brillantes del «día del Tudelano», logrando «borrar del campo» —de su propio campo— al ALFARO.—P. M. B.

MAYO EN LA BRECHA.—Salta limpiamente Mayo a rematar un balón que atrapa el portero del Alfaro. Mayo, con mota y Uco, estuvieron siempre en la brecha. — (Foto LUIS)

Pasillos y vestuarios: charlando con los entrenadores

GOÑI: "Me ha gustado el PALENCIA"

HERRERO: "Victoria merecida y meritoria"

"Aún no estamos totalmente a salvo de posibles complicaciones de promoción"

GOÑI: «El Palencia ha sabido sacar partido de nuestros nervios».

Más que por el resultado, el entrenador del Alfaro está apesadumbrado por el comportamiento de los aficionados, hecho patente durante el encuentro y, sobretodo, cuando el iba camino de los vestuarios. Le preguntó:

--¿Qué ha pasado hoy?...

--Un partido más; ha tiempo que jugamos contra reloj, los nervios son nuestro peor enemigo y además el público no sólo no ayuda, sino que con sus gritos y exigencias actúa en favor del contrario. En tales condiciones los jugadores están rindiendo un 20 por 100 menos de lo que podría rendir.

--¿Alcance de la derrota?

--Significa un tropiezo gravísimo para nosotros.

--¿Algo que oponer al triunfo palentino?

--Nada, en absoluto; la victoria ha sido justa. El Palencia ha jugado bien, nosotros muy mal. Me ha gustado el Palencia, que ha sabido sacar partido de nuestros nervios. Me ha parecido bastante mejor que cuando estuvimos en "La Balastera". Claro, que hoy ha contado con nuestra "colaboración" y dada su clasificación ha salido muy tranquilo.

HERRERO: «Victoria incluso corta».

Hay discusiones en el vestuario morado. Pensando en su triunfo, me extraña, pero Desiderio Herrero aclara pronto:

--Estamos hablando sobre si nos quedamos a ver jugar al Logroñés o seguimos a casa.

--Buena victoria, Herrero.

--Buena e importante. Creo que incluso corta para la diferencia de méritos.

--El gol riojano pareció complicar el panorama.

DIFICIL.—El portero del Alfaro, se estira para desviar, con dificultad, un balón que se colaba en su puerta. Mota, a la expectativa. — (Foto LUIS).

--No mucho, porque fue un tanto de casualidad, logrado a favor del aire, en un barullo.

--¿El partido?

--Más claro incluso que nuestra victoria.

--¿Lo esperabas así?

--No, ciertamente, no. El Alfaro tiene un panorama difícil y lógicamente habría de luchar a la desesperada, pero me parece que, además del Palencia, les ha podido el ambiente.

--¿Los cambios?

--Del Pino tenía un golpe. A Mota lo retiré porque el defensa le tenía "asado" a golpes.

--¿En resumen?

--Que la victoria ha sido muy merecida y meritoria.

--¿Se acabaron las complicaciones?

--Sin duda, hemos dado un gran paso para huir de la zona de promoción, pero no estamos aún a salvo. No olvidemos que han de visitarnos Castilla y Getafe. Ahora mismo se nos pueden complicar aún las cosas, si bien es cierto que este triunfo, además de permitirnos aumentar nuestra renta de positivos, dará más moral y entusiasmo a los jugadores.

--¿Algo más?

--Estoy realmente satisfecho del espíritu de lucha, derrochado por mis jugadores, a los que felicito desde las páginas de vuestro periódico.

--Dicho queda.

Pedro-Miguel BARREDA

M.C.D.2022

RESULTADOS Y CLASIFICACIONES

PRIMERA DIVISION

Resultados:

Hercules-Oviedo	1-0
Betis-Santander	3-0
Las Palmas-At. Madrid	2-0
Real Sociedad-Granada	2-0
Español-Barcelona	3-0
Valencia-Ath. Bilbao	0-0
Real Madrid-Salamanca	1-0
Zaragoza-Elche	2-0
Gijón-Sevilla	1-0

CLASIFICACION

	J.	G.	E.	P.	F.	C.	Ptos.
1.—R. Madrid	30	18	8	4	51	21	44+14
2.—At. Madrid	30	17	5	8	57	34	39+ 9
3.—Barcelona	30	16	5	9	55	38	37+ 7
4.—Ath. Bilbao	30	12	10	8	37	33	34+ 4
5.—Español	30	15	3	12	42	43	33+ 3
6.—Hércules	30	11	11	8	32	33	33+ 1
7.—Sevilla	30	13	5	12	34	34	31+ 1
8.—Betis	30	13	5	12	32	44	31+ 1
9.—R. Sociedad	30	10	9	11	37	38	29— 1
10.—Santander	30	13	3	14	40	48	29— 1
11.—Zaragoza	30	10	7	13	41	39	27— 3
12.—Valencia	30	10	7	13	37	38	27— 3
13.—Las Palmas	30	11	5	14	35	40	27— 3
14.—Salamanca	30	9	9	12	25	30	27— 3
15.—Granada	30	8	10	12	27	43	26— 4
16.—Gijón	30	7	9	14	39	41	23— 7
17.—Oviedo	30	9	4	17	34	42	22— 8
18.—Elche	30	5	11	14	30	46	21— 7

PARTIDOS PARA EL PROXIMO DOMINGO

Sevilla-Hércules (0-1)
Oviedo-Betis (1-2)
R. Santander-Las Palmas (0-5)
At. Madrid-Real Sociedad (1-1)
Granada-Español (0-3)
Barcelona-Valencia (2-3)
Ath. Bilbao-Real Madrid (0-1)
Salamanca-Zaragoza (0-3)
Elche-Gijón (1-1)

Los resultados entre parentesis corresponden a la primera vuelta.

Radiovisión
Color y Sonido • Discos Casettes
MENENDEZ PELAYO, 4 - TELEFONO 72-53-39

SEGUNDA DIVISION

Resultados:

Ensidesa-Málaga	2-1
Murcia-Cádiz	3-1
Valladolid-Castellón	0-0
Calvo Sotelo-Barcelona At.	0-2
Coruña-Osasuna	0-0
Rayo Vallecano-Celta	0-2
San Andrés-Burgos	0-0
Alavés-Tenerife	1-0
Tarrasa-Córdoba	1-0
Tarragona-Huelva	1-0

CLASIFICACION

	J.	G.	E.	P.	F.	C	Ptos.
1.—Burgos	30	14	10	6	37	24	38+10
2.—Celta	30	14	9	7	32	19	37+ 7
3.—Málaga	30	16	4	10	58	30	36+ 6
4.—Valladolid	30	13	9	8	38	19	35+ 3
5.—Coruña	30	15	5	10	35	24	35+ 5
6.—Tenerife	30	11	11	8	42	35	33+ 5
7.—Sevilla	30	10	12	8	37	38	32+ 2
8.—C. Sotelo	30	11	8	11	33	36	30
9.—R. Vallecano	30	12	4	14	38	41	28— 2
10.—Córdoba	30	12	4	14	38	41	28— 2
11.—Alavés	30	10	8	12	27	32	28— 2
12.—Huelva	30	12	4	14	30	36	28— 2
13.—Tarrasa	30	9	10	11	24	30	28— 2
14.—San Andrés	30	11	6	13	30	39	28— 2
15.—Cádiz	30	9	9	12	36	34	27— 3
16.—Osasuna	30	11	5	14	40	47	27— 3
17.—Castellón	30	8	11	11	30	38	27— 3
18.—Ensidesa	30	9	9	12	24	33	27— 5
19.—Murcia	30	10	4	16	31	46	24— 8
20.—Tarragona	30	8	8	14	23	39	24— 6

PARTIDOS PARA EL PROXIMO DOMINGO

Huelva-Ensidesa (0-0)
Málaga-Murcia (5-1)
Cádiz-Valladolid (0-1)
Castellón-Calvo Sotelo (1-2)
Barcelona At.-Coruña (0-5)
Osasuna-Rayo Vallecano (0-2)
Celta-San Andrés (0-2)
Burgos-Alavés (1-1)
Tenerife-Tarrasa (0-2)
Córdoba-Tarragona (1-0)

Los resultados entre paréntesis corresponden a la primera vuelta.

TALLERES
Radiovisión
SERVICIO TECNICO • TODAS LAS MARCAS
HERMANOS LOPEZ FRANCOS, 8 - Teléfono 71-32-30

TERCERA DIVISION

GRUPO SEGUNDO

Resultados:

Moscadó-Tudelano	1-3
Castilla-Mirandés	1-2
Getafe-Michelín	3-2
Zamora-Eibar	2-1
Salmantino-San Sebastián	1-1
Talavera-Carabanchel	1-0
Lagun Onak-Real Irún	4-0
Logroñés-Pegaso	0-0
At. Madrileño-Torrejón	6-0
Alfaro-PALENCIA	1-3

CLASIFICACION

	J.	G.	E.	P.	F.	C.	Ptos.
1.—Castilla	30	18	7	5	58	21	43+11
2.—Getafe	30	18	7	5	47	22	43+11
3.—Logroñés	30	16	7	7	38	25	39+ 9
4.—At. Madrileño	30	15	7	8	37	21	37+ 7
5.—Real Unión	30	14	8	8	49	34	36+ 8
6.—San Sebastián	30	13	10	7	40	36	36+ 8
7.—Tudelano	30	14	6	10	44	50	34+ 4
8.—Pegaso	30	13	7	10	40	27	33+ 5
9.—PALENCIA	30	13	7	10	37	28	33+ 3
10.—Mirandés	30	13	7	10	31	28	33+ 3
11.—Moscardó	30	11	10	9	24	20	32
12.—Talavera	30	10	12	8	38	36	32+ 2
13.—Carabanchel	30	11	6	13	33	31	28— 4
14.—Lagun Onak	30	11	6	13	33	38	28— 2
15.—Zamora	30	9	7	14	25	46	25— 5
16.—Torrejón	30	8	5	17	24	51	21— 7
17.—Alfaro	30	4	11	15	19	35	19— 1
18.—Salmantino	30	6	6	18	28	46	18—12
19.—Eibar	30	5	8	17	24	40	18—12
20.—Michelín	30	3	6	21	25	49	12—18

PARTIDOS PARA EL PROXIMO DOMINGO

PALENCIA-Mascardó (1-3)
Tudelano-Castilla (1-10)
Mirandés-Getafe (1-1)
Michelín-Zamora (0-1)
Eibar-Salmantino (1-3)
San Sebastián-Talavera (1-3)
Carabanchel-Lagun Onak (1-1)
Real Unión-Logroñés (2-2)
Pegaso-At. Madrileño (0-2)
Torrejón-Alfaro (1-1)

Los resultados entre paréntesis corresponden a la primera vuelta.

Primera Regional Preferente

Perdió el Palencia Promesas (0-1) contra el Bembibre

Los locales hicieron un mal encuentro

Con el resultado de 0-1, finalizó el encuentro jugado el domingo en La Balastera entre el Palencia Promesas y el Bembibre, correspondiente a la 30 jornada del campeonato de Liga de I Regional Preferente. El gol fue marcado en el primer tiempo.

El resultado puede considerarse normal, en un encuentro que jugó muy mal el conjunto local, y que los leoneses, sin hacer tampoco grandes cosas, aprovecharon para llevarse los puntos.

Otros dos negativos que viene a sumar el filial palentino y que, casi irremisiblemente, le llevan al descenso.

ALINEACIONES Y ARBITRO

PALENCIA PROMESAS: Martínez; Sahagún, Quiliano, Mayo; Mariano, Garrido; Pepe, Carmelo, Niño, Mediavilla y Lazcano.

A los 37 minutos del primer tiempo, Del Barco sustituyó a Carmelo, algo tocado; y a los 25 del segundo tiempo, Matallana a Quiliano

BEMBIBRE: Luis; Jáñez, Fino, Lalo; Emilio, Quico; Digón, Serafín, Piñeiro, Marcial, Jesús.

En la segunda parte, a los 25 minutos, Paco sustituyó a Jesús.

Arbitró el señor Vázquez, del Colegio Vallisoletano. Sólo estuvo regular, con algunos fallos que perjudicaron al equipo local, especialmente en el tanto visitante, que fue precedido de falta al portero palentino. Mostró tarjeta blanca a Del Barco y a Núñez, por entradas. Fue despedido con pitos.

GOL

0-1: Minuto 31 de la primera parte: En un contraataque forastero, Quico, desde el centro del campo, envía un balón bombeado al centro del área grande palentina; sale Martínez a blocar por alto, algo obstaculizado por el sol de cara, pero sálta cargando al portero, Serafín, que mete la cabeza, impulsando el balón al fondo de la red. Hubo falta del delantero leonés al saltar, pero el árbitro no la apreció, concediendo el tanto.

EL PARTIDO (Primer tiempo)

En la primera parte, el Promesas actuó en contra del sol, y esta circunstancia, aparte del salto en falta del jugador leonés, contribuyó a que encajara el gol que habría de suponerle la derrota.

No hizo mucho el filial morado esta tarde. Le faltaba en el centro de su zaga Cano, que suele ordenar bastante el juego desde atrás. En su puesto actuó Mariano, que si bien puso mucha voluntad y su labor fue destacada, en relación con la de sus compañeros, que estuvieron flojos esta tarde (a excepción, también, si cabe, de Niño), no pudo encarrilar el juego morado, pues la media actuaba muy por bajo de otras tardes, y en la vanguardia, que se querían hacer muchas cosas, pero sin orden, tampoco se encontraba la colaboración precisa, para forzar la buena denfensa visitante.

Careció el juego de interés. Hubo un forcejeo alterno, con más peligro por parte leonesa, que, en una ocasión (minuto 4), estuvo a punto de inaugurar el marcador su interior Serafín (el hombre más bullidor y peligroso de la vanguardia leonesa, que actuaba en punta con Piñeiro y Digón), al chutar muy fuerte, en una jugada individual, y salir el balón fuera, tras pegar en el larguero.

Los leoneses jugaban con más orden y peligro, si bien ambas delanteras ensayaron poquísimas veces el disparo, por lo que los porteros respectivos apenas intervinieron, ganando las respectivas defensas la partida a las vanguardias opuestas.

Los locales plantearon pocas ocasiones comprometidas al marco visitante Sólo en esporádicos ataques, llevados con más voluntad que acierto, registrándose en esta parte un cabezazo de Mediavilla, a centro bombeado de Mayo, pero el remate salió desviado, cuando aquél estaba en buena posición. Otra vez, en el minuto 21, tiene Niño una excelente oportunidad, al internarse y, tras sufrir un empujón, tirar desde cerca, pero muy fuerte y alto. Y en el minuto 31, los palentinos desaprovecharon otra ocasión excelente al centrar Carmelo y empalmar Lazcano un buen chut, que neutraliza ágilmente Luis, en estirada, enviando el balón a córner, que se sacó sin consecuencias.

Fueron las tres oportunidades locales más claras, desperdiciadas, pues el resto fue un subir y bajar sin orden ni concierto.

A partir de gol leonés, el juego local habría de ir más correoso, pero, también, más desdibujado, pues, por los nervios, se ponía poca precisión en el pase y apenas mordiente en los ataques.

SEGUNDO TIEMPO

Así transcurrió todo el segundo tiempo, con peloteo insulso. Mucho afán, repetimos, de los palentinos de marcar, con apertura de líneas y Mariano, que quería estar en todos los lados, yéndose al ataque, pero sin claridad de ideas ni calidad de juego, para desbordar la defensa leonesa, que, sin tampoco hacer grandes cosas, podía esta tarde con unos delanteros locales poco acertados.

Quizá la poca efectividad morada en los ataques se debió a que, al correr el tiempo en su contra, con el tanto adverso, quisieron hacerlo todo, y no les salió nada a derechas, más que apelotonamientos en el área visitante, donde se sucedieron varias melées, y ningún verdadero peligro para su portero. Este afán, y la réplica leonesa de neutralizarlo, fue haciendo más correoso al par que desdibujado el juego, con desventaja para los locales, que, en su mismo embarullamiento, tenían su mayor «handicap».

Así fueron transcurriendo los minutos, con dominio local, correteos inútiles por delante del área leonesa, nervios y apenas chuts. De ahí que pese al insistente acoso, en tres o cuatro ocasiones, del área visitante, su marco no atravesó peligros, pues dos o tres chuts de Pepe, Matallana y Niño, se marcharon fuera.

Los leoneses, defendiendo con serenidad su gol, no arriesgaron mucho en esta segunda parte, en que sólo instrumentaron algún aislado contrataque, bien llevado por Paco (que sustituyó a Jesús) y Serafín, que fueron los que más bulleron, pero sin hallar más huecos, pues, unas veces, sus disparos se fueron también desviados y otras, Martínez atajó sin apuros algunos envíos bombeados o de lejos.

Así terminó este aburrido encuentro sin más variaciones, habiendo lanzado el Promesas seis córners, por dos su contrario.

F. BUISAN

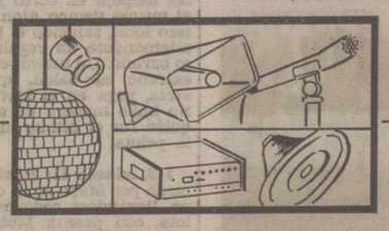
SONORIZACION E ILUMINACION PARA
Discotecas
SONORIZACION
Locales comerciales
GaHer SHop
la empresa del sonido más avanzado
Pº Zorrilla 44 Valladolid y en Palencia Avda. Valladolid,3

1-1 EN EL POLIDEPORTIVO

Empató el Cuéllar en Venta de Baños

Encuentro de poca calidad, con un arbitraje malo y anticasero

VENTA DE BAÑOS, 11 (Especial para DIARIO - DIA).

Se jugó hoy, en el Polideportivo de Venta de Baños, el encuentro de fútbol de Regional Preferente, jornada 30, entre el equipo local y el Cuéllar. El partido terminó con empate a un gol.

INCIDENCIAS

Tarde soleada y entrada regular. Incomprensiblemente, el público se mostró frío y apático en todo el partido, no animando al conjunto local en ningún momento, precisamente en un encuentro en que las cosas no le rodaron bien al equipo, a veces por causas ajenas a él. Tenía además el Venta de Baños la imperiosa necesidad de no dejar escapar ningún punto en casa, para no verse comprometido en la clasificación, después de una larga temporada en situación cómoda.

ARBITRO Y ALINEACIONES

Arbitró el encuentro el señor Arias, del Colegio Leonés, neutral, solicitado por el Cuéllar. Su actuación fue mala, marcada por un acentuado anticaserismo, con decisiones incomprensibles que perjudicaron al equipo local y por tanto fueron decisivas para el tanteo final.

A sus órdenes, los equipos presentaron estas alineaciones:

Cuéllar: Zamorano; Solana, De la Riva, Granda; Raúl, Manolín; Tardón, Alvarez, Pepe, Pinar y Marcelo.

Tras el descanso, Santi salió en lugar de De la Riva.

Venta de Baños: Arroyo; Barrena, Beltrán, Garrosa; Prieto, Del Val; Agüera, Seve, Jandri, Aparicio y Burgos.

A los 20 minutos del primer tiempo Jandro lesionado, se retira y es sustituido por Pedro Marí.

EL ENCUENTRO

Dominio infructuoso del Venta de Baños, cuyas acciones ofensivas se estrellan una y otra vez ante la defensa del Cuéllar, que juega muy bien al fuera de juego y hace gala de una contundencia que se impone siempre a la delantera local.

A los 20 minutos de la primera mitad se produce la ya señalada lesión de Jandri y a los 25 hay una extraordinaria jugada de Burgos, que se interna, para, cuando iba a chutar a gol, el árbitro señala fuera de juego a un compañero sin que aquél hubiese soltado aún la pelota. Un fuera de juego «posicional» mal interpretado, sin duda, por el señor Arias

Y con un juego de baja calidad, termina el primer tiempo sin goles en el marcador.

En la segunda parte, a los 5 minutos, jugada de Agüera, que tira sobre puerta, el balón rebota en un contrario y Seve, atento a la jugada, remata y marca, pero otra «curiosa» decisión arbitral anula el gol, en virtud de un fuera de juego, que al venir la pelota de un contrario era muy difícil que existiese.

Sigue un cuarto de hora de juego y peloteo insulso y falta de calidad y en el minuto 26, un mal entendimiento de la defensa local da lugar a que Pinar marque, adelantando así al Cuéllar. Y nada más sacar del centro, una rápida jugada del equipo local ocasiona un tiro durísimo de Burgos, que el defensa forastero Granda desvía con la mano, ya dentro del área, pero el colegiado no estima falta. Y no pita...

A partir de entonces, el Cuéllar se dedica a perder tiempo y el Venta de Baños, viendo que el partido se le iba de las manos, se pone nervioso y desarrolla un juego embarullado que no le da resultados positivos.

Cumplido ya el tiempo reglamentario, sigue el juego y el árbitro, quizá para compensar sus anteriores errores contra el equipo local, ahora señala un penalty contra el Cuéllar, sin que, al parecer, hubiese falta merecedora de tal castigo. Lo tira Agüera y marca el gol del empate, resultado que, como mal menor, sería definitivo. Y que coloca al Venta de Baños con dos negativos y en una situación apurada.

El equipo local sacó diez córners, por sólo dos el Cuéllar.

Destacaron por el cuadro visitante su portero Zamorano, así como Granda, Manolín y Pinar.

Por el Venta de Baños sobresalieron Arroyo, Barrena, Prieto y Seve.

Regional Preferente

Negativa jornada para los equipos palentinos

El GUARDO, goleado en Aranda

Resultados:

Arandina-GUARDO	5-2
VENTA DE BAÑOS-Cuéllar	1-1
Burgos Prom.-Fabero	2-1
PALENCIA PROM.-Bembibre	0-1
Béjar-Cacabelense	3-1
Ponferradina-Monterrey	3-2
Ciudad Rodrigo-Valladolid Prom.	2-0
Cultural Prom.-Laguna	3-0
La Bañeza-Benavente	1-1
At. Burgalés-Alcázar	3-2

CLASIFICACION

	J.	G.	E.	P.	F.	C.	Ptos.
1.—Ponferradina	30	23	3	4	68	18	49+19
2.—Cacabelense	30	18	2	10	62	31	38+ 6
3.—GUARDO	30	15	7	8	58	34	37+ 7
4.—Arandina	30	15	6	9	63	36	36+ 4
5.—Valladolid Prom.	30	16	4	10	44	24	36+ 8
6.—Burgos Prom.	30	12	9	9	47	31	33+ 1
7.—Béjar	30	13	7	10	50	33	33+ 1
8.—Ciudad Rodrigo	30	14	4	12	47	43	32+ 2
9.—Benavente	30	13	6	11	40	41	32+ 4
10.—Bembibre	30	10	7	13	48	43	31+ 1
11.—VENTA DE BAÑOS	30	10	10	10	41	43	30— 2
12.—Cultural Prom.	30	12	5	13	47	46	29— 1
13.—Fabero	30	11	7	12	56	56	29— 1
14.—Cuéllar	30	12	5	13	40	44	29+ 1
15.—La Bañeza	30	10	9	11	41	50	29+ 1
16.—At. Burgalés	30	10	8	12	37	51	28— 2
17.—Monterrey	30	9	8	13	40	55	26— 4
18.—Laguna	30	7	6	17	36	59	20— 8
19.—PALENCIA PROM.	30	4	8	18	25	57	16—14
20.—Alcázar	30	2	3	25	21	111	7—23

PARTIDOS PARA EL PROXIMO DOMINGO

Alcázar-Arandina (0-5)
GUARDO-VENTA DE BAÑOS (1-1)
Cuéllar-Burgos Prom. (1-2)
Fabero-PALENCIA PROM. (2-0)
Bembibre-Béjar (1-2)
Cacabelense-Ponferradina (0-1)
Monterrey-Ciudad Rodrigo (1-1)
Valladolid Prom.-Cultural Prom. (0-1)
Laguna-La Bañeza (1-3)
Benavente-At. Burgalés (1-1)

Los resultados entre paréntesis corresponden a la primera vuelta.

CURIOSO: Cuando el campeón nació, el aspirante ya era boxeador profesional

LOCCHE - BENITEZ POR EL CAMPEONATO MUNDIAL DE LOS SUPERLIGEROS
¡SI PODRIA SER SU HIJO!
LOCCHE (36 años), "EL INTOCABLE" SE JUEGA LA ULTIMA CARTA

Por Manuel Agust'n Díaz

La noticia de que Nicolino Locche disputará el título mundial de los superligeros a Wilfredo Benítez, reciente campeón mundial, ha caído como una bomba en los medios boxísticos del mundo. Locche, de 36 años de edad, quiere revivir pasadas noches de gloria en una edad en la que poco le queda por hacer en el mundo de las doce cuerdas.

Locche, varias veces campeón mundial, decidió retirarse después de que el colombiano Antonio Cervantes «Kid Pambele», le derrotara en Colombia por abandono en el décimo round.

Locche considerado como uno de los más finos y elegantes pugilistas que ha dado la escuela sudamericana en los últimos tiempos, se dedicó demasiado a la buena vida, lo que trajo la pérdida de su corona mundial.

Ahora Locche, movido por el afán de conseguir dinero lo más rápidamente posible, ha decidido el enfrentarse con un muchacho de tan sólo 17 años. Fácil es de suponer que si Locche mantiene todavía, a pesar de su edad, algo de la pasada categoría podrá derrotar tranquilamente al bisoño campeón del mundo. De ser así, no deberá engañarse el campeón argentino; su triunfo sería totalmente ficticio, carecería de toda legalidad. ¿Por cué? Muy sencillo. Nicolino Locche es un hombre que se ha enfrentado a lo largo de su dilatada carrera profesional a pugilistas de mucha clase, demasiada. Por eso, el ganar a un muchacho de 17 abriles, que logró la corona de los superligeros con una legalidad bastante discutida, ya que según se dice el propio Pambele llegó a apostar en su contra ¡300.000 dólares! ¿No resulta demasiado extraño que el gran Pambele apostase tanto dinero por su propia derrota? De nuevo extraños manejos, amparados en la oscuridad, hacen que el boxeo siga con su ya mítica y legendaria leyenda negra. Y la verdad que no es para menos.

«PLAY-BOY» LOCCHE. — De todos es conocido que el boxeador que llega a la cumbre, gana montones de dinero, es codiciado por todo el mundo. Mujeres, amigos, eX., y Locche no fue una excepción. Poco a poco fue abandonando el gimnasio, se dedicó a una vida que no era la suya: la de «play-boy». Nicolino Locche, con el dinero a manos llenas decidió abandonar todo entrenamiento, hizo definitivamente ascos al gimnasio y rompió con su entrenador, por querer obligarle a frecuentar el gimnasio con cierta periodicidad. Las alegres noches bonaerenses privaron al «gran Nico» de ser un campeón perenne, teniendo en cuenta que sentía poco menos que alergia por salir de su país. Ya que si se echa un vistazo a su historial deportivo, podemos ver que el campeonato lo conquistó en Tokio, a costa de Takeshi Paul Jujii, por K. O. en el décimo round. A partir de entonces puso en juego seis veces su entorchado de los superligeros, cinco de ellas en Buenos Aires, contra Carlos «Morocho» Hernández, José Henrique, Adopih Pruitt, Domingo Barrera Corpas y Kid Pambele, para perderlo en Ciudad de Panamá, ¡por fin se decide a salir de su guarida! contra Alfonso «Peppermint» Frazer.

EN SUS TIEMPOS LE LLAMABAN «EL INTOCABLE». — En sus tiempos de gloria Locche era conocido por todos los aficionados por «El Intocable». El calificativo le venía por ser un púgil que nunca era tocado y en cambio, él pagaba a su contrario fuertemente. Está por ver si ahora se le vuelve a llamar otra vez «El Intocable».

Locche, a pesar de tener unas manos duras, ganó en pocas ocasiones por K. O. a lo largo de su carrera. Incluso en la disputa de sus títulos mundiales, Locche de cinco veces que lo expuso en Buenos Aires, tan sólo pudo llegar a ganar por puntos. Y es que el boxeo del argentino era el de un artista de las doce cuerdas, un hombre que intentaba deleitar a los aficionados con su fino y elegante boxeo.

La pelea del antiguo campeón mundial y el puertorriqueño Benítez, parece que va a estar montada bajo el signo del escándalo. Por un lado Locche que se aventura a salir de Argentina para lograr el entorchado de los superligeros, con 36 años a sus espaldas y una vida nada sacrificada. Por otro, un muchachito de 17 años, que sin darse apenas cuenta se hizo con un campeonato a todas luces injusto, se mire por donde se mire.

Para el mes de junio tendrá lugar el combate. En una esquina un antiguo ídolo del ring que aspira a conquistar pasados laureles y triunfos. En la otra un muchacho aspirante a estrella, que a una edad muy temprana ha llegado a donde muchos jamás pudieron. ¡Podía ser su hijo!

Manuel Agustín Díaz

ISRAEL, clasificado para el Torneo Olímpico de Fútbol

Tel Aviv, 11. (Alfil). — Israel venció a Japón, por cuatro goles a uno en el partido de vuelta correspondiente al torneo preolímpico de fútbol dentro de la zona asiática.

Con este triunfo Israel consigue un puesto para la fase final del torneo olímpico que se disputará en Montreal en el próximo mes de julio.

Un buen
ANUNCIO
constituye la más poderosa palanca para el desarrollo de todo negocio.
Llamen al Tlf. 722690
DIARIO - DIA, el periódico de los palentinos

M.C.D.2022

Primera Categoría Regional

El Dueñas, imparable: también ganó en AGUILAR

Dos positivos para el Francisco Franco Radiovisión, ante el Linda Wermout

Resultados:

Baltanás-Cervera	2-1
Paredes-Velilla (aplazado)	
Aguilar-Dueñas	0-1
Cristo Olímpico-Estrella	2-1
Linda Wermout-F. Franco-Radiovisión	1-3

CLASIFICACION

	J.	G.	E.	P.	F.	C.	Ptos.
1.—Dueñas	9	8	1	0	20	5	17+ 7
2.—F. Franco-Radiovisión	9	6	0	3	15	10	12+ 2
3.—Cristo Olímpico	8	4	2	2	17	9	10+ 4
4.—Aguilar	9	4	1	4	17	13	9+ 1
5.—Baltanás	8	4	1	3	14	12	9— 1
6.—Velilla	8	3	1	4	14	16	7— 1
7.—Paredes	8	3	1	4	11	15	7— 1
8.—Cervera	9	3	0	6	11	18	6
9.—Estrella	8	2	1	5	11	17	5— 3
10.—Linda Wermout	8	1	0	7	6	21	2— 8

Segunda Categoría Regional

Ganó el Balmes en Cisneros

Triunfos del VILLADA, 003 SALDAÑA y CUEVAS

Resultados:

Cuevas-Mazo	2-1
003 Saldaña-Venta de Baños	3-1
Villada-Frechilla	2-0
Cisneros-Balmes	0-6
Villarramiel-Viñalta (aplazado)	

CLASIFICACION

	J.	G.	E.	P.	F.	C.	Ptos.
1—003 Saldaña	12	9	2	1	39	12	20+ 8
2.—Cuevas	12	7	3	2	28	14	17+ 5
3.—Villada	12	7	3	2	21	14	17+ 5
4.—Balmes	12	7	2	3	28	15	16+ 6
5.—Frechilla	12	8	0	4	22	13	16+ 4
6.—Venta de Baños	12	6	2	4	17	14	14— 2
7.—Villarramiel	11	3	2	6	18	19	8
8.—Cisneros	12	2	1	9	18	43	5— 7
9.—Mazo	12	1	2	9	14	27	4— 6
10.—Viñalta	11	0	1	10	9	43	1—13

BALONMANO

El Granollers, ganador de la Copa de Europa

GRANOLLERS (Barcelona).—En el Pabellón de Deportes de esta localidad se celebró en la noche del sábado el encuentro de Copa de Europa de Balonmano para Campeones de Copa, entre el equipo local, Granollers, y el conjunto de la República Federal de Alemania Dankersen. Venció el Granollers por 26-24, proclamándose campeón europeo de la citada especialidad deportiva. El encuentro, que fue televisado por la Primera Cadena, fue muy interesante y emocionante y hubo necesidad de recurrir a la prórroga. En la foto, una jugada del emocionante encuentro.—(Foto CIFRA GRAFICA).

2.do GRUPO DE 3.a DIVISION

(Viene de la página 14)

Su labor en conjunto, ha resultado mediocre. Mostró tarjeta blanca a San Sebastián, del Michelín y a Rico del Getafe.

A los 26 minutos, balón largo que envía la media del Michelín sobre su extremo Cadarso; la defensa y portero del Getafe se quedan estáticos, creyendo que hay fuera de juego, y el jugador visitante solo tiene que chutar para batir a placer a Arévalo.

Dos minutos más tarde se produce un penalty en el área del Michelín, por derribo a Zambrano. Lanza el castigo Chiqui y aun cuando el meta toca el balón, no puede impedir que llegue al fondo de la red.

En el minuto 38, se produce una jugada individual de Aparicio, que se interna por el centro de la defensa visitante y desde el borde del área tira a puerta, para adelantar a su equipo en el marcador con el 2-1.

Cuatro minutos después hay una jugada de Cadarso, partiendo de una posición dudosa de fuera de juego; el extremo se interna hasta el poste, para lanzar el llamado "pase de la muerte", que permite marcar a Perurena.

En el minuto 12 del segundo tiempo y tras una sucesión de disparos de los delanteros locales, que son despejados por la defensa, chuta Javi y el consiguiente rechace es enviado por Rico al fondo del portal de Iturriza.

Tres minutos más tarde centra Javi desde la izquierda y el balín es cabeceado al larguero por López Botella.

El partido ha sido enormemente disputado por ambos equipos, dándose mayor técnica en los jugadores del Getafe y mayor fuerza y velocidad en los del Michelín.

Al final se ha impuesto el buen fútbol de los locales, que han logrado, con muchos apuros derrotar a un equipo que, en teoría, no tenía que haberse planteado tantas dificultades.

Destacados por el Getafe, Aparicio, Alfonso y Javi, y por el Michelín, Iturriza, Garmendia y Cadarso.

SALMANTNO, 1: S. SEBASTIAN, 1

Salamanca, 11. (Mencheta). Alineaciones:

Salmantino: Almenara; Manolo, Pepín, Becerra; Marcos, Pepe; Rosas (Nava), Serna, Mateos, Aparicio y Alan (Guti).

San Sebastián: Ochoperena; Murillo, Maneiro, Arano; Celayet, Aranzábal; Guillera, Alonso, Echave, Iriarte y Recarte.

Desacertado arbitraje del colegiado gallego, señor Fariñas Godoy.

Encuentro de muchos nervios por parte salmantina, que ya ve el descenso como cosa segura, y por parte del Sanse, mejor situación en la primera parte con táctica de contrataque y posiciones defensivas.

El primer gol lo marcó el San Sebastán en el minuto 12, a la salida de un córner y después de varios rechaces de la defensa, Arano remata de cabeza a la Red. Cuando estába a punto de concluir la primera parte, se establece el empate en un centro de Aparicio que remata implacablemente a la red Alen.

En la segunda mitad, presión salmantina pero sin que ninguna de las ocasiones de gol que hubo subiera a marcador.

MOSCARDO, 1; TUDELANO, 3

Madrid, 11. (Mencheta).—Equipos:

Moscardó: Valbuena I; Valbuena II; Bondons, Coloscou; Ferrer, Sánchez; Recarte, Pintado, Bellido, Bernabéu y Serrano.

Cambios: En el minuto 46, Fernández por Sánchez y Suárez por Bernabéu.

Tudelano: Alonso; Juan Carlos, Uriz, Faustino; Hilos, Salvatierra II; Mena, Martínez, Iriguibel, Solá y Ornaz.

Cambios: López Jimeno por Mena.

Arbitró el señor Casañas Betencort, de Tenerife. Su actuación podemos considerarla normal. Hubó tarjetas blancas a Bordons por protestar y otra a Mena, por juego peligroso.

El primer gol lo marcó el Tudelano a los 21 minutos de juego por mediación de Iriguibel, después de una combinación de toda la delantera.

El Tudelano, a los 41 minutos aumentó la cuenta, en bonito gol de Solá y con el 0-2 se llega al descanso.

En la continuación y a los 14 minutos, Bellido acortó distancias y a dos minutos del final del encuentro, Iriguibel, cuando el Moscardó acosaba, en un balón largo, salva la entrada de Valbuena y consigue el tercer gol del Tudelano.

Ya en el minuto 45 hay un penalty contra el Tudelano. Se encarga de tirarlo Bordons y para Alonso, pero se había movido, y el señor Casañas indica que se vuelva a tirar la falta. Tira en esta ocasión Pintado y vuelve a parar Alonso y el señor Casañas vio también irregularidad del meta y ordenó un nuevo saque. Vuelve a tirar Pintado y también para Alonso, y en tonces el señor Casañas toca el final del partido.

El primer tiempo ha sido de dominio del Tudelano y el segundo del Moscardó, que luchó mucho, pero no pudo conseguir el empate, ya que fue el Tudelano el que marcó, cuando más propicio era que el Moscardó aumentara su cuenta llegando al empate a dos.

En el capítulo de destacados, por el Moscardó, Bordons y Pintado, y por el Tudelano, su delantero centro Iriguibel y Martínez.

Plumas estilográficas y lapiceros automáticos

I. Gráficas DIARIO - DIA
Mayor, 99

LAGUN ONAK, 4; R. UNION, 0

San Sebastián, 11. (Mencheta). — Equipos:

Lagún Onak: Azpiazu; Odriozola I, Segurola, Moya I; Bereciartua, Echeberría; Lucas, Aramburu (Larrañaga), Arregui, Marcial (Moya II) y Arrieta.

JORGE FERNANDEZ, S. A.
Los Herrán, 30. — Telf. 25 47 55. — VITORIA
Precisa
ALICATADORES
PARA TRABAJAR EN VITORIA.
Interesados dirigirse por escrito a:
OFICINA DE COLOCACION. — C/. Samaniego, 2
Ref. 3.000. — VITORIA (CNS. 6.487)

Probable record de goles fuera de casa

El Benaguacil ganó a domicilio, por 15-0, al Godellense

En la Tercera Regional Valenciana

Benaguacil (Valencia), 11. (Alfil).—En el campo de la Colonia de San Vicente Ferrer, de Godella, en partido de tercera regional el Benaguacil ha vencido por 0-15 al Españoleto Godellense, batiendo quizás un récord nacional de goleada a favor del equipo visitante.

El partido se ha desarrollado normalmente con los dos equipos con once titulares y sin ninguna clase de incidentes, aunque es de considerar que el Benaguacil es líder destacado con 6 puntos de ventaja sobre el segundo clasificado, y el Españoleto es el penúltimo de la tabla.

Marcaron por el Benaguacil, Monfo (4), Guill (4), Ramos (3), Ibáñez (2), Martí y Pascual. Reyes portero del Benaguacil, estuvo inactivo durante todo el partido, y sólo tocó dos balones que le enviaron sus defensas porque Reyes estaba muy aburrido.

En 23 partidos, el Benaguacil ha ganado 20, ha empatado uno y ha perdido dos; ha marcado 91 goles y ha encajado 14; tiene 41 puntos, de ellos 19 positivos. Faltan 7 jornadas para finalizar la liga y se confía en fundamento que el Benaguacil marque más de 100 goles, pues sólo le faltan 9.

Real Unión: Lasa; Taberna, Santamaría, Choperena; Alcorta, Echave (Alicostes); Gallastegui, Almandoz, Chinchurreta, Redondo y Balbás.

Arbitró el señor Iglesias del colegio gallego que tuvo una buena actuación. Amonestó a Santamaría por juego violento y a Arregui, del Lagún Onak, por pérdida de tiempo.

A los 30 minutos, jugada personal de Moya I, con tiro que rechaza Lasa y manda a la red Lucas.

El 2-0, a los 60 minutos. Gol de Aramburu del tiro cruzado, tras fallo de Alcorta.

El 3-0 en el minuto 62. Falta de Santamaría a Arregui, que lanza Arrieta y el propio Arregui marca de cabeza.

En el minuto 66, el 4-0. Jugada personal de Aramburu, que dribla a dos defensas y marca con la izquierda.

Gran partido del Lagún Onak que pudo claramente con el Real Unión, quien solo tuvo un poco de presión en los minutos iniciales de cada tiempo.

El juvenil Arregui, debutante, fue el mejor en las filas locales, mientras que a nadie se puede destacar en el Real Unión.

ZAMORA, 2; EIBAR, 1

Zamora, 11 (Mencheta). — Equipos:

Zamora: Merino; Pepe, Neke, Rubén; Sotero, Escudero; Pollo, León; Pichi, Baquedano y Boliche (Robledo).

Eibar: Virgilio; Zabala, Larrañaga, Lersundi; Ontoria, Patxi; Bastida, Durante (Alonso), Guesalaga, Landaburu y Azcárate.

Arbitró el Sr. Alvarez Sánchez, del Colegio Asturiano, bien.

El primer gol del partido se marcó a los 20 minutos. Una falta a escasos metros del área. Cede en corto la pelota a Azcárate, que devuelve a Guesalaga, quien en posición adelantada, y sobre la marcha, empalma un chutazo imparable.

El Zamora empata en el minuto 41. Un tiro de Baquedano y el balón tropieza en la espalda de Lersundi, saliendo la pelota rebotada y de forma cruzada, hacia el lado opuesto donde se encontraba Virgilio.

En el minuto 35 del segundo tiempo se tira un córner cerrado, que bota Pollo; el meta eibarrés, posiblemente obstaculizado por la entrada de dos delanteros zamoranos, no puede hacerse con la pelota, que entra directamente a gol, junto al palo del lado opuesto del saque de esquina.

Buena entrada en el Ramiro Ledesma, en tarde soleada, pero con ráfagas de fuerte viento que dificultó el debido control de la pelota.

Partido jugado con gran corrección por parte de ambos equipos.

Al ataque inicial del Zamora, que fue con más voluntad que acierto, opuso el Eibar una defensa bien organizada y aislados contraataques, para después, a lo largo del resto del primer tiempo, producirse ocasiones de marcar para ambos contendientes, más numerosas las del Zamora, pero más claras las del Eibar, porque sus delanteros se movían con más rapidez y claridad de ideas en la acción ofensiva.

En uno de los contragolpes ejercidos por los azulgranas, fue cortado por la defensa rojiblanca, haciendo falta, y el saque de ésta dio al Eibar el fruto de su gol.

Cuando parecía que la primera parte iba a finalizar con ventaja del equipo forastero, el once local tuvo la suerte de que un tiro de Baquedano le botara en la espalda a un defensa y la pelota se introdujera en propio marco.

En la segunda mitad, el Zamora buscó con cierto afán nclinar el marcador a su favor, pero sin conseguirlo hasta los 35 minutos, debido a la inutilidad rematadora de sus delanteros y también a la eficacia defensiva del Eibar.

Un partido, en fin, que tenía gran trascendencia para ambos equipos por la actual situación de los dos en la zona promocional y que se resolvió a favor del Zamora por más suerte que aciertos, porque en honor a la verdad, el equipo zamorano dejó mucho que desear, lo mismo que el Eibar que únicamente se mostró acertado en la acción defensiva.

Las coberturas de uno y otro equipo fueron lo más sobresaliente.

AT. MADRILEÑO, 6; TORREJON, 0

Madrid, 10 (Mencheta). — El partido se disputó en el campo de Gabino Jiménez, con algo más de media entrada.

Equipos:

At. Madrileño: Ortiz; Tomás, Torán, Benito; Rafa, López; Juncosa, Samos, Prado, Vilches y Rubio.

En el segundo tiempo, en el minuto 23, Corchado sustituyó a Rafa y en el 36, Mínguez a Juncosa.

Torrejón: Leal; Hinojosa, Amiano, Alarcón, Calvo, Orive; Denche, Carmelo, Vicioso, Monchi y Aranda.

En la primera parte, a los 35 minutos José María y Titín sustituyeron a Carmelo y Monchi.

Arbitró el Sr. Almendro Santos, del Colegio Murciano, que tuvo una malísima actuación. Escamoteó tres penaltys claros al At. Madrileño. Estuvo bien auxiliado por los jueces de banda.

A los 16 minutos, penalty a Rubio que el árbitro no concede y pita libre directo al borde del área. Lanza Prado y marca por la escuadra derecha, burlando a la barrera.

En el 20, pase de Rafa sobre Prado, quien sobre la marcha y junto a un poste, pone el 2-0.

En el segundo tiempo, a los 10 minutos, pase de Prado a Vilches, que tira y el balón se cuela por debajo del cuerpo de Leal.

Cuando van 36 minutos, pase de Corchado a Vilches, éste deja pasar la pelota y Mínguez marca el 4-0.

En el 39, despeja Hinojosa y Prado, de fuerte trallazo y por el lado derecho, consigue el quinto gol, y cuando se cumple el minuto 45, marca Rubio el último, a pase de Torán.

Partido de claro dominio atlético con escasísimos contraataques del Torrejón.

Lo único interesante del partido han sido los numerosos goles encajados por el Torrejón, y este equipo chutó muy pocas veces y casi siempre sin peligro.

El At. Madrileño, ante un flojo rival, realizó un gran partido.

Destacados por el At. Madrileño, Rafa, Samos, Vilches y sobre todos Prado, y por el Torrejón, solamente Calvo.

MUEBLE OFERTA 6

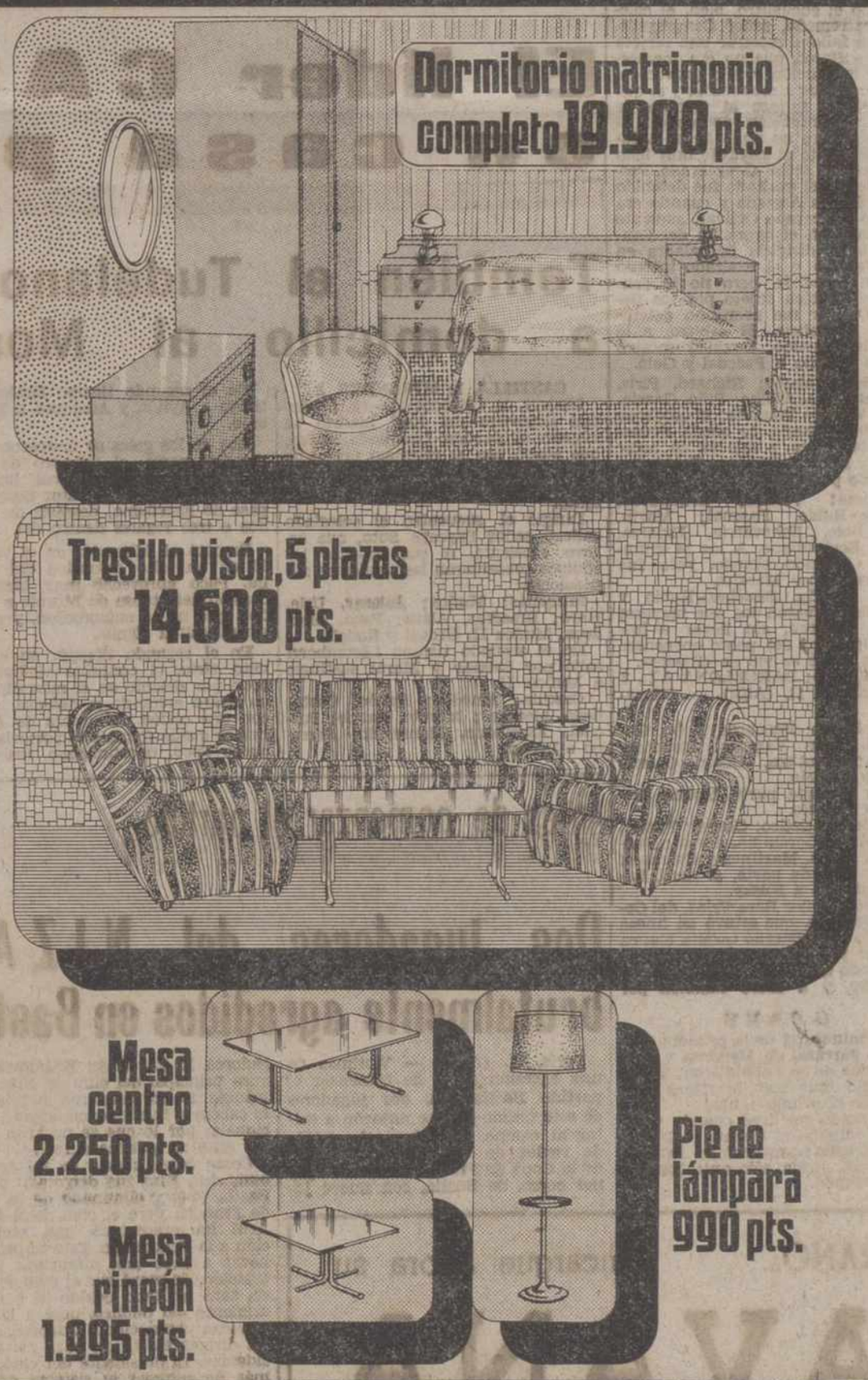

MUEBLES TARRAGONA
Modesto Lafuente, 18 • Palencia
SUCURSALES EN VALLADOLID, BURGOS, ZAMORA Y MADRID

El periódico de PALENCIA para los palentinos
TODA LA INFORMACION DE NUESTRA CIUDAD Y PROVINCIA, EN
EL DIARIO PALENTINO-EL DIA DE PALENCIA
CON LA ACTUALIDAD DEPORTIVA, LOCAL, NACIONAL Y MUNDIAL
PRECIO: 10 pesetas
SUSCRIPCION: 250 pesetas al mes
ESTE SIEMPRE BIEN INFORMADO, LEYENDO
DIARIO-DIA

M.C.D.2022

2.ª DIVISION

SOLO CATORCE GOLES, CON ONCE EQUIPOS SIN MARCAR

0-0 en Zorrilla: No supo ganar el Valladolid al Castellón

Mal partido en Coruña, donde empató el Osasuna

Barcelona At. y Celta GANARON A DOMICILIO

Otro positivo para el BURGOS FRENTE AL SAN ANDRES

VALLADOLID, 0; CASTELLON, 0

Valladolid, 11. (Alfil). — Se ha disputado esta tarde en el Estadio de «Zorrilla» el encuentro de fútbol correspondiente al Campeonato Nacional de Liga de Segunda División entre los equipos de Valladolid y Castellón, llegándose al final de los noventa minutos reglamentarios con el resultado inicial, es decir sin goles.

Arbitró el encuentro el colegiado señor Luque Jiménez (catalán), que tuva una mala actuación. No vio nunca la ley de la ventaja y perjudicó con sus erróneas decisiones al equipo local, amonestó a Tonin, del Castellón, por juego brusco.

Real Valladolid: Campos; Salvi, Leguizamón, Castos (Diez); Amarillo, Puig-Viñeta; Vicente Landaburu, Alvarez, Astrain y Toño.

Castellón: Racic; Beltrán, Babiloni, Zubirat; Ramón, González; Tonin, Ruiz, Claramunt (Montañés). Martín Santos, y Alonso (Cioffi).

El Real Valladolid ha dado a entender esta tarde que no le interesa el ascenso ya que tuvo numerosas ocasiones de gol que incomprensiblemente desperdiciaron. La primera, en el minuto 5 en que un remate de Toño rozó la cepa de lposte sin que Vicente intentara llegar a remachar esta jugada.

En el minuto 11, un remate de cabeza de Alvarez tras el saque de un córner despejado por Beltrán desde la misma línea de gol cuando ya se cantaba.

En el minuto 32 de la continuación centro de Toño, que remata muy alto Landaburu en inmejorable situación y unos minutos después el mismo jugador volvió a desaprovechar otra excelente ocasión cuando se presentó solo ante el guardameta visitante y envió el balón para atrás.

El Castellón vino a hacer su partido acumulando hombres en su área y marcando muy bien a los hombres más peligrosos del conjunto valliso letano que dominó durante casi todo el encuentro (lanzó 12 córners por 3 del visitante) ,pero sin acertar a la hora del remate.

Dastacaron por el Valladolid, Toño, Leguizamón y Amarillo; por el Castellón, Zubirat, Beltrán y González.

CORUÑA, 0; OSASUNA, 0

La Coruña, 11. (Alfil). — Con empate a cero goles terminó el encuentro de Liga de Segunda División disputado esta tarde en «Riazor» entre el Coruña y el Osasuna.

Dominó más el Coruña pero sus delanteros fallaron lamentablemente a la hora del gol.

El Osasuna planteó el encuentro a la defensiva y sólo inquietó a los locales en las postrimerías del partido disponiendo Mata y Bosmediano de buenas ocasiones para alcanzar la victoria.

Ha sido un partido de pobre calidad en el que sólo la incertidumbre del marcador llevó emoción a los graderíos.

Dirigió el encuentro, bien, el colegiado extremeño, señor Congregado. Tuvo un fallo al mostrar una tarjeta blanca a Cocco, que no era merecedor de la sanción y ello provocó el lanzamiento de almohadillas y el que un exaltado saltase al terreno de juego con intención de agredir al colegiado, pero no pudo llevar a cabo su propósito al esquivar muy bien el «lance» el señor Congregado. Posteriormente, el exaltado fue detenido por la Policía Armada y cuando era retirado del campo Ostivar, suplente que estaba en el banquillo del Osasuna ,debió dirigirle la palabra en tono ofensivo y el exaltado intentó también agredirle, pero no lo consiguió al ir bien sujeto por los policías. Ostivar fue asimismo detenido por la policía. El árbitro, a lo largo del partido, también mostró tarjetas blancas a Pascual y Gelo.

Coruña: Canedo; Richard, Piris, Belló; Ballesta, Albino; Piño, García, Traba, Vales y Pousada. Al iniciarse el segundo tiempo, se queda Pousada en la caseta y sale en su lugar Cocco, y a los 31 minutos Traba fue sustituido por Castro.

Osasuna: Vicuña; Aranguren, Sánchez-Rubio, Pascual; Marín, Gelo; Polo, Echevarría, Esparza, Mata y Bosmediano. A los 34 minutos del segundo tiempo, Polo fue reemplazado por Morales.

Piris, Vicuña, Sánchez-Rubio y Bosmediano fueron los que mayores méritos hicieron, sin llegar a brillar, a lo largo del pobre encuentro que esta tarde se vio en «Riazor».

C. SOTELO, 0; BARCELONA AT., 2

Puertollano, 11. (Alfil). — Alineaciones:

Calvo Sotelo: Bernardo; Lobo, Gorostiaga, Juan Vázquez; Mendoza, Zubiaga; Bautista, Odair, Calero, Nuevo y Asensio.

En la segunda parte, Molina sustituyó a Asensio.

Barcelona Atlético: Castell; Fuster, Moré, Olmo; Cromina, Serrat; Rusky, Vila, Costa, Martínez y Carrasco.

En la segunda parte, al final, Rebollo sustituyó a Rusky.

Arbitró el señor Bove Frías, del Colegio Aragonés, que estuvo en líneas generales bien. Enseñó tarjeta blanca a Fuster por manos que no existieron, siendo quizás su único error del encuentro, y a Moré también por mano.

GOLES

En el minuto 17 de la primera parte, fallo garrafal de Mendoza y Bernardo, que no se entendieron, lo que aprovechó muy bien Martínez para conseguir el primer tanto.

El segundo gol llegó cuando ya se había cumplido el tiempo reglamentario. Rebollo aprovechó un fallo de la defensa, queda sólo ante Bernardo, marcando.

Partido en el que el resultado se puede considerar justo, toda vez que si el Calvo Sotelo presionó mucho más en la primera parte que el Barcelona Atlético, éste supo imponerse en la segunda.

SAN ANDRES, 0; BURGOS, 0

Barcelona, 11. (Alfil). — El San Andrés y el Burgos han empatado a cero goles en partido de fútbol correspondiente a la Segunda División del Campeonato Nacional de Liga y disputado esta mañana en el Campo de la calle de Santa Coloma.

Arbitró el señor Burgos Núñez, del Colegio Vizcaíno.

San Andrés: Blanch; Rodri, Tovar, Cortés, Moya; Paquito, Longi; Díaz, Martí Filosía y Abad.

Burgos: Manzanedo; Gómez, Ruiz, Igártua; Palmer, Romero; Adzic (Planas), Valdés, Viteri, Navarro y Quini.

La primera parte fue muy disputada, aunque el balón apenas si llegó a los porteros. Casi todo el juego se desarrolló por el medio del campo, de donde ninguno de los dos equipos supo arrancar ocasión de peligro alguna. La ocasión más clara, sino la única, de gol, la tuvo el San Andrés a los ocho minutos de juego, en un cabezazo de Abad, que el meta del Burgos acertó a despejar junto al poste izquierdo.

El segundo tiempo ha sido de total dominio del Burgos, que ha dispuesto de tres ocasiones muy claras de gol. No obstante, sus delanteros no han sabido aprovecharlas. La mejor oportunidad se produjo en el minuto 36, en un centro de Navarro que remató Valdés en la boca de gol, enviando el esférico al larguero.

Hubo tarjeta blanca para Valdés, por juego violento. Cresik por protestar una decisión arbitral y a Quini

(Continúa en la páagina 10)

VENDO
PISOS SUBVENCIONADOS
GRANDES FACILIDADES
Razón:
MADERAS HERNANDO
República Argentina 7

LOS OTROS 3 GRUPOS DE TERCERA DIVISION

GRUPO PRIMERO

Gijón, 1; Arosa, 0.
Santurce, 0; Orense, 2.
Laredo, 1; Leonesa, 1.
Lemos, 0; Basconia, 0.
Pontevedra, 4; Guernica, 1.
Bilbao Ath., 4; Ferrol, 1.
Baracaldo, 3; Turón, 0.
Guecho, 0; Siero, 0.
Sestao, 2; Langreo, 0.
Torrelavega, 2; Lugo, 0.

GRUPO TERCERO

Gandía, 4; Mallorca, 2.
Onteniente, 0; Sabadell, 0.
Gerona, 1; Levante, 0.
Huesca, 2; Masnou, 0.
Ibiza, 2; Manresa, 0.
Calella, 0; Constancia, 1.
Vinaroz, 0; Lérida, 0.
Mestalla, 2; Villena, 1.
Villarreal, 0; Olímpico, 1.
At. Baleares, 0; Endesa, 1.

GRUPO CUARTO

Linense, 2; Almería, 3.
Eldense, 0; Albacete, 0.
A. D. Ceuta, 0; Cacereño, 0.
Jerez Ind., 2; S. D. Melilla, 1.
Jaén, 1; Diter Zafra, 1.
Badajoz, 1; Linares, 1.
Melilla C. F., 1; Imperio, 0.
Portuense, 1; Orihuela, 0.
San Fernando, 2; Algeciras, 0.
Marbella, 2; Jerez C. D., 1.

¡NO ESPERE AL VERANO... Encargue ahora su
CARAVANA
Y PAGUELA COMODAMENTE
CARAVANSA tiene el modelo apropiado a su coche, aún siendo de reducida cilindrada.
Infórmese en SAN SIRO SPORT República Argentina, 6
La única casa en Palencia que equipa totalmente su caravana.

TENIS

"España ganó en San Remo el TROFEO WINSTON"

Para jugadores menores de 20 años

San Remo (Italia), 11. (Alfil). — España se adjudicó hoy el "Trofeo Winston", competición internacional de tenis por clubs, reservada para jugadores menores de 20 años, batiendo en la final a la representación Sueca.

Las duras y no fáciles victorias conseguidas por los jóvenes tenistas españoles en los dos encuentros individuales, constituyeron el terreno del triunfo definitivo: tanto Mir, como Luna, en efecto, tuvieron que emplearse a fondo para poder superar a sus respectivos adversarios, en cuatro "sets" cada uno.

En el encuentro de dobles la pareja sueca se impuso a la española con una mayor holgura pero este resultado no llegó a tener ningún significado ante las dos victorias españolas en los "singles".

En la final de consolación, Gran Bretaña batió a Italia dos puntos a uno, adjudicándose así el tercer puesto del "Trofeo Winston".

Los resultados de la jornada final del torneo fueron los siguientes:

—Final por el primer puesto: España, 2 puntos; Suecia, 1.

Mir (Esp.), ganó a Samuelsson (Suecia), 6-1, 6-1, 6-7 y 6-4.

Luna (Esp.), ganó a Wahltron (Suecia), 6-3, 6-7, 6-2 y 6-4.

Roos-Wolhtrom (Sue.), ganaron a Mir-Bravo (Esp.), 4-6, 6-4 y 6-3.

—Final por el tercer puesto: Italia, 2; Gran Bretaña, 1.

Magnelli (It.), ganó a Lloyd (G.B.), 6-2 y 6-2.

Gyarret (G.B.), ganó a Meneschincheri (It.), 6-3 y 7-6.

Gyarret-Sears (G.B.), ganarón a Magnelli-Meneschincheri (It.), 6-4, 3-6, 3-6, 7-5 y 6-4.

Modelación para Ayuntamientos
I. Gráficas DIARIO - DIA
Mayor, 99
GRAFICAS AGUADO
Mayor, 98

2.do GRUPO DE 3.ª DIVISION

Jornada de grandes sorpresas

El líder CASTILLA, derrotado en casa por el MIRANDES

También el Tudelano ganó a domicilio al Moscardó

El portero navarro paró por tres veces un penalty

CASTILLA, 1; MIRANDES, 2

Madrid, 11 (Mencheta).—En la ciudad deportiva del Real Madrid se disputó el partido Castilla-Mirandés, que acabó con el resultado favorable al equipo visitante por 1-2. La primera parte terminó con empate a un tanto.

Dirigió el encuentro el colegiado gallego señor Pagoaga Soto, que estuvo excelente. A sus órdenes los equipos presentaron las siguientes alineaciones:

Mirandés: Muñoz; Salazar, Usle, Haro; Braseras, Alava; Paco, Mendoza, Muñoz II, Urdazi y Rodolfo.

En el segundo tiempo Lecumberri salió por Salazar y Moral sustituye a Muñoz II.

Castilla: Amador; Ayllón, Castañeda, Meneses; Morote, Barrie; Pascual, Escribano, Montecillo, Serrano e Isidro.

En el segundo tiempo Roales sustituyó a Ayllón y Aragonés a Montecillo.

Dos de los goles se marcaron en la primera parte, el primero de ellos favorable al conjunto local, llegó en el minuto 10, fue su autor Serrano a pase de Escribano, después de hacer dos o tres regates dentro del área.

Empató el Mirandés en el minuto 18 en un fallo defensivo del Castilla. Paco aprovechó muy bien una ocasión defectuosa de Morote a Amador, que no se entendieron, y marcó sin dificultad alguna.

En el segundo tiempo, en el minuto siete, el conjunto visitante se pone por delante en el marcador. Es un nuevo error de la defensa blanca con una cesión defectuosa de Ayllón que se quedó frente a la portería y de nuevo Paco, oportunísimo, marcó el gol que sería de la victoria para su equipo.

A partir de este momento el Mirandés se cierra en su aérea y el juego se convirtió en un frontón con el Castilla volcado sobre la portería del Mirandés, pero el líder no supo buscar huecos y el portero visitante, además, estuvo acertado.

Destacaron por parte de los locales Serrano, mientras jugó, pues en el segundo tiempo, lesionado, bajó mucho en su rendimiento, y por parte del Mirandés, Usle, Alava y Muñoz I.

LOGROÑES, 0; PEGASO, 0

Logroñés: Larrañaga; Belaza, Goñi, Ondarru; Arriola, Hernández; Urresti, Vega, Cordón, Irizar e Iriarte En la segunda parte, Bene sustituye a Vega y Hugo a Urresti.

Pegaso: Pascual; Cocero, Chafer, Martínez; Vargas, Cruz; Ramos, González, Romero, De Diego y Grande.

Arbitró Sánchez Lage. Mal.

Los dos equipos realizaron una pobre exhibición, demostrando cómo no se debe jugar al fútbol. Los madrileños montaron un aceptable sistema defensivo que se bastó sobradamente para desbaratar los desordenados ataques del equipo local, que ha tenido una noche desastrosa.

Por parte camionera, ni siquiera una oportunidad de gol, supieron crear a lo largo de los noventa minutos. Y los locales solamente en el último cuarto de hora de partido atacaron con un poco de genio y con oportunidades de poder romper la zaga visitante.

El público hizo sonar en ocasiones palmas de tango en señal de protesta, si bien tampoco lo hizo con demasiada fuerza, y es que está aburrido de lo que domingo tras domingo le viene ofreciendo el equipo blanquirrojo.

Nada cabe exigir al Pegaso, que se limitó a aprovechar las circunstancias de que el rival tuviese una noche de pena. Supo llevarse un punto, que le permite seguir disfrutando de una cómoda posición en la tabla. Quien estaba obligado a jugar y a buscar el triunfo con ilusión y entusiasmo era el conjunto local, y solamente en los minutos finales, como ya queda dicho, trató de inclinar la balanza a su favor.

Mal partido, en suma, y justo resultado.

TALAVERA, 1; CARABANCHEL, 0

Talavera de la Reina, 11. (Mencheta). — Equipos:

Carabanchel: Morata; Ciudad, Cobos, Carlos (Marín); Lasheras, González; Rivera (Luis), Salagre, Chema, Martínez y Rubalcaba

Talavera: Del Moral; Casquero, Gómez, Carlos; Lelio, Delio; Nuevo, Guzmán, Gelo (Angelín), Espinosa (Merino), y Clemente.

Arbitró el señor Ortega Jiménez, del Colegio Andaluz. Estuvo regular ,con errores que perjudicaron al Talavera, pero sin influir en el marcador. Sacó tarjetas a Lasheras y Chema del Carabanchel y Gelo y Guzmán del Talavera.

Juego mediano en la primera parte en la cual el dominio correspondió casi por completo al Talavera, aunque sin mucha efectividad.

El Carabanchel contraatacó en algunos momentos con mucho peligro, siendo Carlos su hombre organizador.

El gol del partido llegó a los 35 minutos. Indirecto contra el Carabanchel que Espinosa cede en corto a Lelio y este, de soberbio tiro a media altura, lleva el balón al fondo de la portería contraria.

En la segunda parte el juego tuvo la misma tónica y no pasó de mediocre. Los dos equipos pudieron anotarse algún gol más, pero fallaron las dos delanteras.

Destacaron por el Carabanchel, Carlos, Gonzalo y Chema y por el Talavera, Clemente, Lelio, Espinosa y Casquero.

GETAFE, 3; MICHELIN, 2

Getafe, 11. (Mencheta). — Equipos:

Getafe: Arévalo; Ordaz, Salmerón, Aparicio; Guti, Alfonso; Salazar, Chiqui, Rico, Zambrano y Javi.

Cambios: En el descanso Guti se queda en los vestuarios y es sustituido por López Botella, y en el minuto 28, Amunárriz sustituye a Orgaz.

Michelín: Iturriza; Garmendía, Aramburu, San Sebastián; Errasti, López; Arregui, Antxon, Perurena, García y Cadarso.

Cambios: En el minuto 17 del segundo tiempo Hernández por López, y a los 32, Leidi II por Errasti.

Arbitró el colegiado murciano, señor Rico Arques. Difícil arbitraje el suyo ya que los goles visitantes han sido muy protestados, por estimarse en ambos fuera de juego, pero el colegiado no lo apreció así y concedió validez a los mismos.

También los jugadores del Michelín han protestado el penalty, pero el señor Rico Arques se ha mantenido en su decisión.

(Continúa en la página 13)

Antes de comenzar el partido

Dos jugadores del NIZA, brutalmente agredidos en Bastia

París, 11. (Alfil). — Víctimas de una agresión antes de comenzar el partido Bastia-Niza, dos jugadores de este último club se negaron a saltar al campo. Niza jugó el partido de vuelta de los octavos de final de la Copa de Francia frente al equipor corso, de Bastia, con nueve jugadores. El yugoslavo Katalinski, figura principal del club de Niza y el francés Douis, sufrieron heridas en la cabeza y fuertes conmociones emocionales por lo que se negaron a jugar ante un público agresivo.

Como consecuencia de tal escasez numérica, Niza fue derrotado por el Bastia (4-0) y eliminado de la Copa de Francia. Pero el club de la Costa Azul ha presentado una reclamación a la Federación. Esta se propone llevar a cabo una minuciosa investigación. Se prevé que el club de Bastia será multado debido al comportamiento del público, pese a las numerosas precauciones adoptadas por los dirigentes corsos, para evitar incidentes. El presidente del club, además de reforzar el sistema de tela metálica que rodea el campo e impide el acceso del público al terreno desde las tribunas, consiguió dos compañías suplementarias de gendarmes para hacer frente a eventuales energúmenos. Pero estos no se manifestaron agresivamente durante el match Bastia-Niza, sino antes de que diera comienzo, cuando llegaban a las puertas del estadio los jugadores de Niza.

Un grupo de hinchas corsos armados con palos y piedras, asaltó literalmente a los jugadores del Niza y al entrenador.

Los más directamente afectados por la agresión fueron Katalinski y Douis. Ambos se negaron a jugar por lo que Niza alineó solo nueve hombres.

Ciclismo

El belga MEYER ganó la PARIS-ROUBAIX

París, 11. (Alfil). — El belga Meyer ha ganado esta tarde la clásica prueba ciclista París-Roubaix.

Ciento cincuenta y cuatro corredores tomaron la salida esta mañana en Chantilly (afueras de París), de la prueba organizada por "L'Equipe" y "Le Parisien Libere". Los obreros de este último diario, en huelga desde hace meses, organizaron una manifestación a la hora de la salida, obligando a retrasarla. Los ciclistas tuvieron que bajar de sus bicicletas y andar por una "alfombra" de miles de periódicos arrojados en la calzada por los manifestantes en huelga.

Pese a los incidentes de la salida y otras manifestaciones de campesinos y trabajadores en huelga en diversos puntos del recorrido, la carrera se desarrolló normalmente en el terreno deportivo y, como se había pronosticado, ganó un belga.

Meyer sorprendió a sus compatriotas Eddy Merckx, De Vlaeminck y Martens, favoritos de la prueba.

¡¡INAUGURACION!!
MARTES DIA 13 DE ABRIL
A LAS SEIS DE LA TARDE
TALLERES LA PIEDAD
SERVICIO OFICIAL SEAT
REPARACIONES TODAS CLASES Y MARCAS
Ctra. Burgos-Valladolid, Km. 92 - Teléfono 185 - Dueñas (Palencia)

M.C.D.2022